# 盛京時報

晩刊 四月九日發行

發行者 康德新聞社 新京特別市中央通四三
發行所 康德新聞社奉天支社 奉天市大和區関田町九號

# 偏安之局將成分裂
## 少神無力自速其死

### 蔣介石捨棄中央集權制
# 令地方軍需自給
## 誘導軍閥割據啓官民抗爭

【北京八日電】重慶政權之財政窘困、最近愈呈深刻化、對於前線部隊補給之軍需品、遂告頗呈困難、故軍政部不得不採用最後拮据手段、實施各戰區軍需獨立自給制度、即於近日、對各戰區長官、指示今年度以下實施軍需品現地自給之方法、實施地方軍之軍需現地自給制、拋棄從來蔣介石強行中國統一之中央集權制、增強地方將領之勢力、誘導軍閥割據之傾向、同時中央之統制力、漸趨脆弱、亦甚明究、且於各戰區、因強化備辦現地之軍需、故軍政長官與民衆間、必惹起深刻對立之勢、此際、共產軍之策動、亦趁時蠢動、遂於各地釀有不穩之兆、如斯、重慶抗戰體制、愈見趨於弱化之途云、

# 英印決裂渝府大慌
## 分頭拍電硬要自居調停人

【南京八日電】英訪印特使克里普斯之必死之努力、化爲泡影、英印交涉、仍不順調、至最後階段、據確報稱、於一日蔣介石接得克里普斯通報「當英印交涉重大危機之當面」之後、急招請當震國防最高委員會秘書長、王寵惠等、遂行協議之結果、對克里普斯及印度國民會議派議長尼赫魯拍電、努力勸告妥結交涉之意旨、同時經通、英國軍駐在代表及駐英大使顧維鈞、從頭英國政府對印讓步、又對駐美大使胡適及居任中之外交部長宋子文亦訓電、要請協力英印交涉、並提議「對印自治派努力予自治權」當英印交涉決裂之當面、表示狼狽云、

# 蘇拉巴雅復興
## 華僑醒迷夢將結成新團体

【蘇拉巴雅八日電】占領后已經一個月之蘇拉巴雅、在各方面上皆顯示着驚異的躍進狀態、街市之相貌亦一變、如果走在正裝的大道上、各處商店或食堂盡用些日本文字、市民之日本語亦很熱心、彼等每遇見日軍將士則恭敬脫帽、實領行復雅日本風之禮貌、華僑亦將依存英美、支持重慶之迷夢驚醒、在住蘇拉巴雅之四萬五千華僑已打成一團、將新團體結成之機運、由於荷印政府無道驅實之日人財產、大部分移往華僑手中、此等華僑之中竟有向日本當局提出願無償返還、即被破壞之鐵道亦逐漸復舊、七日起經官爪哇島之蘇拉巴雅、巴達維亞間之鐵道建設、漸漸復原、又要開始雄壯之躍動云、

## 魯豫兩省三月戰績

【濟南八日電】茲將山東及北部河南省方面之三月中綜合戰果、誌之如下、

抗戰敵兵力 八〇、七五九
交戰回數 四二二五
敵遺棄死體 四、六三〇
俘虜 二、三六三
破壞 糧秣廠 四 兵器庫 二 兵舍 三 被服庫 二
鹵獲品迫擊砲一二七、洋砲六八五、機關槍二、小槍二、九三五、其他糧秣、被服等多數、

## 赫爾就任荷印軍司令官

【里斯本七日電】據鉢恩來電、前西太平洋反樞軸聯合艦隊司令官中將赫爾弗里希氏、已被任命爲西南太平洋上全荷蘭及荷印之陸海軍司令官云、

## 巴西益壓迫樞軸國僑民

【里斯本八日電】巴西政府對於樞軸國人之壓迫、似有愈呈加重之態、但據八日路透通信里約熱內盧電、樞軸國人五十八名、尤被拘禁云、

## 佐藤大使訪蘇外務次長

【莫斯科八日電】居莫斯科之佐藤駐蘇大使、於八日午前十一時赴蘇聯外務人民委員部、訪問田可鄉夫外務人民委員部次長云、

## 大東亞戰勃發以來 美喪商船百十六隻

【維西八日電】據哈瓦斯通信華盛頓電、諾克斯海軍長官、於七日發表、自大東亞戰爭勃發以來、於大西洋上被擊沈之美國商船總數、其一百十六隻中、有五十九隻於美國沿岸、二十三隻於加拿大沿岸、三十隻於加勒比海、四隻於南美沿岸、前後被擊沈云、

## 荷軍編入聯合陣

【里斯本八日電】據悉尼來電、亡命荷印政府總督房貞克、七日於悉尼、關於編入聯合軍之荷印殘存部隊發表如下、於日本軍占領前、自巴達維亞逃至澳洲之荷印政權、今後移至澳洲鉢恩、同時、荷印殘存部隊、已決定聽從聯合軍司令部之指揮云、

## 馬來作戰經過要圖

## 馬來攻略 築戰史金字塔

# 上陸如神兵天降
## 奇襲戰法出敵預料以外
(馬來作戰主任參謀)講(二)

作戰計畫雖已變更、然按戰略上觀之、乃爲極無何考慮的作戰、按常識言之、敵前上陸、乃先以小部隊、以之爲援護、再上陸主力部隊、然後後方之兵站關係、汽車等上陸、再整備彈藥、此乃普通者、非此則戰不能勝、勝亦必須爲非常艱苦之勝、而採用此時外之奇襲作戰法、敵飛行場最宜、因彼非對手、故格達州之敵所警備之飛行場、遂爲日本者、然乃必須間不容髮之突進、方能如是、故速飛還東京、申請此情、得蒙承諾、而修正作戰計畫一部、同時余之責任、亦愈加重、

當時余始終懷、若頭不斷、必須如何突破國境、關此竟見於某夜之夢中、即夢見與泰之軍隊同通過國境、醒來乃即時着想作戰計畫、蒙與泰軍協力突破國境、然竟未果、

△軍司令官首先上陸

十二月八日上陸、其時軍司令官之船在先頭、軍司令官於何時上陸、乃相當問題、按常識言之、一個師團、上陸完全獲得地步後、他師團則一齊上陸、然山下軍司令官竟打破常識、謂「與師團長同行」、雖曾以爲不可、然亦已於師團長不濟、則由旅團長指揮、軍司令官不濟、則由師團長指揮之默契下、具有同共運命之決意、時恰乘第一船抵辛格拉沿岸觀之、實令人可喜者、爲辛格拉民輝煌之燈火、蓋完全無燈火管制、亦無警戒、此奇襲上陸乃大告成功、上陸後捉居民問之、言語不通、赴英國領事館、領事未起、然稍不知日軍之上陸耳、於是一個中隊、飛奔向英國領事館、擊散多數惡犬、破門而入、至室之深處、領事方出、然余不明英語、有一兵似能之、而試向言之、領事乃曰「何處之部隊?中國之部隊乎?」「否!」「泰國乎?」「否!」「然則何處軍?」「我等乃來自日本者、」彼領事聞言之下、大驚吃驚、不覺兩手向天、

日軍通信隊努力架設電線

竟作夢亦未想到日本軍之於辛格拉上陸、

△突進國境

隨而與勝野領事、同往口設辛格拉警察署長、乃於天尚未亮之四時半、乘汽車趕奔警察署之表門、然被至距門二十米處、忽受槍擊、車上玻璃被裂、乃降車於地上匍匐而行、是時通譯亦行下車、叩警察署之門且大聲喊曰「日本軍前來助汝等、望勿誤解、停止射擊、速出應戰、」不料竟遭轟擊、迄午後三時、已全部收拾、作戰、雖有多少齟齬、於此處稍具、又復乘汽車向國境突進、是時已接情報、謂國境附近、泰國官憲與英國官憲開戰、又謂泰國之官憲與英國之軍隊非常不睦、必須早時突破、故佐伯中佐、已指揮〇兵二百出兵、該佐伯部隊長、乃非常之勇敢者、其時由飛行機援到、敵大兵團北上前進之情報、遂向佐伯部隊、獨斷配屬戰車一個中隊、野砲一個大隊、於是乃展開疾速與機動作戰、是時所鹵獲之敵戰車、非常惡劣、多爲無蓋者、故決心突破國境、司令部方面、則命令調查此線之敵情與地形、而準備爾後之攻擊、然佐伯部長、以爲調查地形與敵情必須深入敵中、故決心獨斷突破國境、

然而國境處泰國之兩大橋均被英軍炸破、於是余與少數兵乘汽車、他則徒步相從而進、

吉特拉陣地代泰、吉特拉、哥達巴爾、西爾辛等、雖爲敵要塞之第一線、然以後方知、因戰爭開始之前無此種情報、故余亦全然不知、

因先突破千倫、可一舉入吉特拉、若將此突破、可與敵混成一團、突進且拉克橋梁、故對佐伯部隊、配屬〇兵〇個〇隊、及極優良之戰車一個中隊、野砲一個大隊、工兵兩個小隊、遂且十一日之日間、攻擊千倫、午後四時、使之突破、於此處踏過膠皮林中之敵戰車二十台、漸漸前進、切斷吉特拉橋梁上敵所扯之爆炸橋梁電線、更行前進、然過於前進、與後方之連絡已斷、

四方似有相當之敵、然爲「必須夜明前奪取陣地」乃使一個中隊夜襲、午前四時、夜襲似已成功、已聞及猛烈之槍砲聲、

於此據歸來之傷兵報告、「此處有非常大規模之鐵條網、礙壘亦頗多、潛入後即切斷鐵條網、一個中隊乃躍進碉堡、惟遭敵之逆襲、今正展開手榴彈戰、」是時天已漸漸發白、戰況遂愈加緊迫、死傷漸多、負重傷之佐伯中隊長謂「愈將至余終期之時、余實未料及如此堅固之陣地、如此、部隊惟有全滅、余亦與部隊將取共同運命」余亦謂「作終期之攻擊吧!」於是戰況愈形不利、

日軍宣傳隊活躍報道戰況

在印度洋上素敵猛擊之日海軍勇士 (日海軍許可五七一號)

## 泰越畫境近展

【西貢九日電】泰安南國境畫定作業、逐次進行、三月末一、五G線地帶附近之現地作業、及湄公河之一部之實地測量已告終、更決定着手維愛頓哥夫方面、包丹班、布爾藍薩特兩州境之國一境畫定之現地作業、日本側一委員井上總領事梅本技師等一九日由西貢赴現地云、

# 麻打拉薩受空襲 (印度本土)
## 日空軍巨彈炸碎港灣設施

【里斯本八日電】據麻打拉薩七日發之路透電稱、日本航空部隊空襲麻打拉薩、對德克地區投下約二十個爆彈、予以港灣施設莫大損害云、

# 毀蘇飛機幾達三千
## 德軍發表擊沈敵船十六

【柏林八日電】德軍司令一部、八日發表、德軍將敵商船十六隻(十萬四千噸)擊沈、更於最近十三隻在美大西洋岸、三隻在非洲沿岸擊沈矣、而德國威方面由本年當初起至四月五日之期間、言明德軍使蘇聯軍飛行機二千九百三機、使英軍六百八十架各自喪失云、

# 建川大使過奉

建川前駐蘇大使、九日下午一時四十一分、乘鳩號快車抵奉天、防衛司令官、特務機關長、多田副市長人見少將、大村滿鐵總裁等官民、均到站上迎送、大使下站入大和旅館休憩後、下午七時五十二分、更搭「曙」號快車、經由釜山東上、

建川大使過奉降車

## 建國十周東亞厚生大會
# 本年八月在奉開幕

爲慶祝建國十週年紀念、增強聖戰 時下國民 之活動力、促進 厚生運 動之普及計、民生部協和會、和奉天市公署定於本年八月十八日至二十日間、在奉天市滿洲醫科大學、舉開建國十周年慶祝東亞厚生大會、召請日本、中國、蒙疆、泰國、緬甸等國代表參加、今已預定大會日程及會場如左、

△第一日(十八日) 午前爲總會開會式及特別講演、午後爲分科會、大東亞厚生運動、職場與厚生運動、家庭與厚生運動、晚上有厚生之夕爲講演與電影、

△第二日(十九日) 午前爲分科會、午後厚生運動大會、及厚生展覽會參觀、晚上有厚生之夕、爲五族音樂、

△第三日(廿日) 午前爲總會閉會式、午後市內視察、晚上有厚生之夕、爲戲劇和跳舞、

△總會會場爲醫大講堂、分科會爲醫大講堂、滿中講堂、富士青年學校講堂、一中講堂、厚生之夕在滿鐵紀念會館、光陸電影院及市設相撲場、厚生運動會在國際運動場、展覽會在三中井、滿蒙二百貨店、及協和會館、

## 瀋縣紀念林 定期開始植樹

瀋陽縣 爲紀念建 國十週年、決定設定學校紀念林等情已誌本報、該縣已決定動員全縣各街村吏員及學生青年團等於本月廿一日在新農祭當日、實施植樹、乃定於本月十五日、開紀念林打合會已令各村長及學校長出席云、

# 對密山工程隊 決定建設宿舍

以退伍國軍士兵組成之全滿唯一之勞務團体密山工程隊、以退役陸軍中校陣成文爲隊長、包括近一千之隊員、在軍隊生活之有規律之指導下、從事密山煤礦之增產、滿洲軍人後援會、對此等國策戰士、決加以犒勞、已得治安部之斡旋、與密山煤礦之援助、投資十七萬元、開始建設東安省雞寧縣城子河工程隊宿舍云、

# 天長節 國都官民等舉行祝賀會

【新京九日電】當大東亞戰爭戰捷之天長佳節、擬於二十九日全滿各地一齊舉行、所以國都依首都協和會本部之指令、決開各官廳會社職場分會地域分會之合同奉祝會、所以予定在同日午後零時三十分、假大和旅館開催天長節官民合同奉祝會、但官民合同奉祝會、參加希望者、須於二十五日以前、添付會費一圓、可向協和會首都本部及庶務科報名爲要云、

# 白面即將配給(每人二斤)

奉天省南部一帶、小麥之出產成績異常良好、奉天省專賣當局、爲配給一般民衆作爲日常之需計、現已將出小麥粉多數、以每人二斤之預定額向市民配給、據當局云、說此項麵粉於月之十五、六日即可實行、刻正印製配給票從事籌備中云、

## 女僕偷竊被捕

李吳氏廿七的少婦、老家奉天省新民縣、據她說丈夫赴江北一去年餘不歸、因爲生活困難、在一月前來奉、由於大南街福興老媽店的介紹、在小西區北興街三段卅六號王書田家當女工、一住十三天、到還殷勤、不料吳氏愛小心重、竟在本月九日一早四時三分、乘王夫婦在熟睡中、竟竊得衣物十三件、約值二百餘元、當即逃去、夫婦醒後方知吳氏潛逃、當往各處追找、終於上午八時卅分、在奉天驛警見吳氏正在購車票、擬逃回新民原籍、當被王書田抓獲、至小西署告訴、由司法系治以竊盜罪云、

# 出迎謝恩使節團 連京車中探詢記(四)

△羅處長談

我這次隨行訪日、最重大的使命、便是自從三月十七日覲見天皇陛下、捧呈國書完畢之後、我所負的重大責任便在完滿的結果、以後的時間就是在隨伴下、達成了慰問、所經的地方都受日本的民衆熱烈歡迎、甚而看到親邦三歲的兒童都手裡搖擺的小旗、來表示歡迎、這種情形被人看了之後、誰也會覺得有一種不可言喻的熱情感覺湧上心頭、所謂日滿一德一心不可分離的關係以及親如骨肉永弗背馳的情形、從這裡可以充分的看到、記得了論我們乘車或者步行到那方面去、總有在街頭堵列的人民歡呼搖旗、一擧一動、全是出乎至誠、不帶半點客氣也不怕是在陰雨的天如此熱烈光榮的情緒誰也要爲之發出感激的心了、我們蒙受日本皇室賜以國賓的待遇所被恩寵的光榮固是不須贅言、就是到處所受的招待、也是特別優厚、另外還可以看出日本上下一心信賴政府的情形絕沒有所人自擾的現象、完遂大東亞戰爭自有餘裕纔而想到吾國和親邦既有一体不可分離關係、我們一定本要着最大的決心和努力不要空談日滿一心而要腳踏實地的做起、才不辜負日本對我們的從建國初起直亘十年的提攜、

△施科長談

這次隨同張特使出使日本給我一個很大印象的便是在大東亞戰爭發生後日本全國的國民都有了新覺悟、不論是職場、家庭、都張看到他們忍苦耐勞忠誠奉公的精神而且舉日上下全是有秩序而有紀律、不有絲毫的亂、就連各種物資的配給、也是圓滑美滿、有令人所想像不到的好成績、其次再看戰時下人民的心理可以說是萬衆一心都像鐵石樣的堅強、所以總括給人們的印象便是大戰在繼續中的日本國、到處都瀰漫着既緊張而又輕鬆的色彩、人民安居樂業、與平時沒有半點差別、

至於談到我們所經過的地方彼日本國民熱烈的迎送以及給我們以國家的待遇更令人銘誌五中、恩感不忘的尤其要以我們在大阪所受到的招待更是熱烈、那種繁華親熱的種種、時常湧上心頭、使我戀戀不忘、要是因爲大阪是商業地帶、當各種物品輸出輸入的要口、與吾國的關係是頂密切的、

最後想到日本爲使東亞民族解放才不惜與美英宣戰、我們決不能坐享其成、該本着日滿不可分離的關係加以協力才好、(完)

## 小麥出貨問題

南滿地區爲我國小麥收穫之佳良地、每年之出產成績均異常可觀、當此大東亞戰爭於我國之使命觀之其責任異常重大、奉天省專賣當局有鑑及此、爲謀其出貨成績向上計、將取以磨坊報告辦理方法、其實行之方法與細目、經全省專賣關係官與中央專賣關係官磋商後、其大綱已略見決定、其具體方法於週間左右、即可決定公佈云、

# 無賴欺騙鄉媼
## 被警撞遇落網

老婦艾張氏五十三歲山東省蓬萊縣人、現住安東九江街興仁胡同三號、其子名艾鳳辭、充差於在奉某部隊、該婦於八日晚由安東乘火車擬到奉尋其子、九日午前六時許車抵奉天驛、婦下車後、即迷於途、時有一衣冠整齊之滿人男子、就婦前而自告願將婦送至某部隊、代尋其子、並稱素與其子相識、當婦詢路時、彼早已將婦之子所在及姓名詢問詳細、婦一時不察、信以爲實、乃隨之同行、彼遂導婦步行過千代田通、轉赴大西關高等法院、因婦年邁體弱、步履緩慢、故至大西關時天已大亮、已八時有半、該人乃忙喚馬車近前、由婦手將所携之兩小包接過後、即一躍而登車、並催車夫速行、婦見狀頓悟受騙、遂大呼求救、適有警察局衛生科警尉補當海山上班時撞遇、隨見誘男傷、將該騙手捉住、並帶同被騙之艾張氏到局日警司法係、經審取調、該犯供稱名章鑫路、二十四歲、住於北陵區安民街二段眾興店內平日不事正業竟依妙法撞騙過活云、

## 海軍送信機 舉行獻納式

在滿教育部爲感謝太平洋上皇軍之赫赫戰果而舉行在滿日系學校師生海軍送信機之獻納運動、由職員及學生之熱誠、已達有相當巨額而行製作中、

因最近即將完成定於十日午後三時、假新京商業學校嚴肅舉行獻納式並命名式云、

更正 九日晨刊第一面所載日本大本營發表「馬來總戰功」記事中、鹵獲品「鐵道車輛二七一〇八」、係「鐵道車輛一七一〇八」之誤、特此更正、

晩刊4大張

イブセル

現在發賣中 戰捷記念
頭彩拾萬圓 彩票
四月二十五日抽籤
平均三張中、可得一張

鋼琴牌 提琴
中古樂器 賣買交換

滿洲ヤマト樂器株式会社
電話五九〇八番

亞細亞金庫店
大連市

天奉
大西街三段八五號
恒大鐵工廠
電話(二)三五二三番
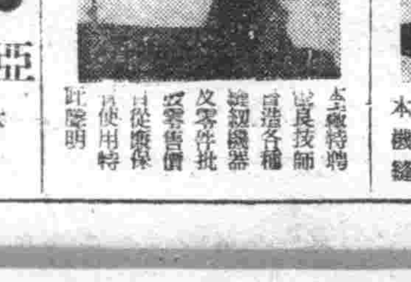
優良技師 製造各種紡織機器及零件批發零售價目從廉保用

天奉
大北街二段一一五號
富國鐵工廠
電話(四)三七五一番
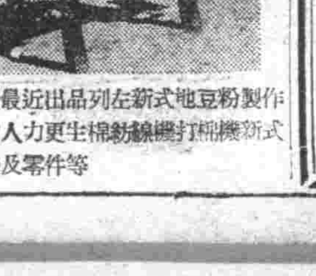
本工廠最近出品列左新式豆粉製作機 新式打繩機紡線機 生產更加人力電機 及零件等

パピリオ クレーム
雪花膏 必 拍 麗
CBA ▲三種雪花膏▼
普通乾性雪花膏(男子用亦可)
粗糙性肌膚者用
寒季於白粉下能使化粧持久

# 慶應義塾與福澤諭吉

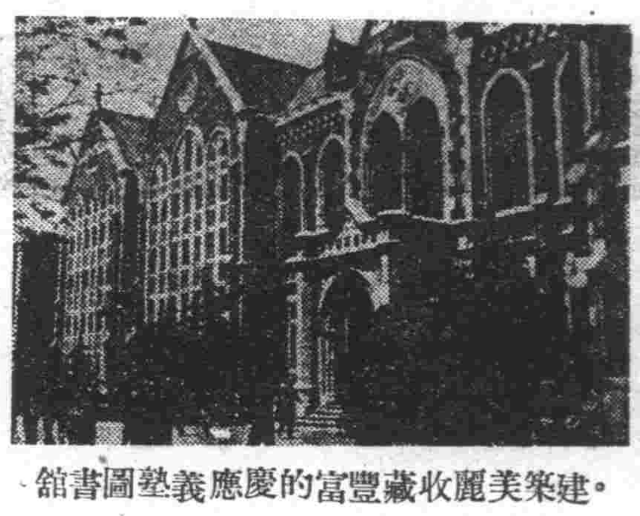

·建築美麗收藏豐富的慶應義塾圖書館·

## ·弟子三千·

慶應義塾。係日本有名之學府。文化先覺福澤諭吉翁於安政五年創設者也。據明治三十五年五月調査。(距創設時約四十年)。塾生多至一萬零三百四十餘人。卒業生之數。居三千一百以外。且當時所謂人材者。率皆由是塾培養以成。其對國家建設之功。可不謂偉哉。

### 以教育自任

按福澤諭吉翁係東瀛之碩儒。學識淵深。著作宏富。且又熱心教育。明治年間之維新事業。受翁影響者匪淺。當時日本國事遷移之際。翁毅然以教育之實自任。立塾於芝新錢座(地名)介紹泰西法經學理諸致用之學。開一時風氣之先。此即後日之一大私塾。而慶應義塾之萌芽也。有稱道之者曰。「日本先導。進步思想之開發。實於翁是賴」誠非過譽之語。

### 品性與涵養

塾中所用教科書。悉出翁自撰譯。凡前後數百册。

福澤諭吉遺像

實於慶應四年四月開塾。因即以年號。名其塾焉。初開塾時。生徒僅十八人。及新校舍落成。規則增定。來者漸衆。而明治元年上野之戰又起。合江戸市悉爲騷擾。獨翁雖于戰日。亦不停課。芝新錢座。距上野僅十里。槍彈可及塾屋。而翁講書不輟。其品性之涵養程度之深可知矣。

### 西學與鼓勵

久之。風氣漸變。咸知考究外事。研討西學。於是願入塾者。相繼而至。翁又勵塾生曰。「昔拿破崙之亂。荷蘭國運將絕。不特本土盡失。其在印度之屬地。亦無復揚國旗之處。所賴以託足者。惟日本長崎之出島。島係荷蘭人居留地。惟本國已亡。而國旗能長懸於是處。則與不亡無異。此荷蘭人所以自誇者也。以此例之。慶應義塾之於日本西學。猶出島之於荷蘭。世雖如何騷亂。而此塾一日不休業。即此學一日不中絕。竭吾全塾之力。而令人謂日本爲世界文明之國。此吾儕之責也。諸生勉之」

### 國中的巨校

戊辰之戰既罷。天下漸臻太平。歸戈向學。而大亂之後。儀節蕩然。翁乃詳立學規。不使干犯。于是信從者衆。生徒日增。遂爲國中著名之巨校。作「慶應義塾之記」。於翁向日肇事之苦心。更足以說明事業之偉大。略曰。於此會社創義塾。以與同志諸君。切磋琢磨。從事於西學。非私於一己。蓋將公諸天下也。故不論爲士爲民。苟其有志。皆欲使之來學焉

### 習西洋文字

抑溯西學之興。在昔享保之代有長崎譯官某等。欲爲荷蘭通商之計。謀便利計。講習其國文字。政府允之。是爲吾國人講習西洋文字之始。降及寶曆明和。有青木昆陽氏。奉命提倡其學。而前野蘭化桂川諸氏出矣。咸能蹶心壹志。考求不厭。然苦彼時初習西學之世。既乏書籍又鮮師友。于是學者悉遠詣長崎之譯官。以質其疑。偶幸遇荷蘭人。則諮詢名實。發抒所懷。其後荷蘭文字漸盛。譯著之書。亦陸續行世。然大都爲荷蘭醫學書籍。間有天文地理化學數種而止。世概稱之曰「蘭學」

### 蘭學的概稱

蓋是時通商之國僅荷蘭一邦。貿易之場。唯西陲長崎一隅。書籍既乏。而修學之途。又殊不便。實不免有望洋之歎。嘉永之季。美人來游。締通和好。結盟約。繼之以英法獨等諸國。而吾國形勢一變。士君子皆知以洋學爲當務之急。於是諸學科一時並興。且各講其所知。以教授生徒。而「西學」之名起矣。是豈非文學一大進步之時耶。

### 報國與創塾

抑吾思西學者所貴自然窮致于格物。眞實無妄。鉅細兼備。謂爲「天眞之學」可也。吾黨從事此學。未嘗於茲。然而倫理見一斑。方然知難而不得者。非丈夫之志。知其有益而不學者。失報國之義。是則欲擴此學於世。則取彼學校規律。而教授吾國生徒。其先務矣。是以創慶應義塾云云(千碧)

福澤諭吉筆蹟
(大木源之助藏)

## ·福澤先生的生平·

福澤諭吉先生。以天保五年十二月十二日生於大阪藩邸。爲豐前中津藩士百助之次子。三歲父歿。家境維艱。乃負笈赴長崎。修西學。時安政元年二月也。

未幾。又至大阪。入緒方洪庵之塾。五年抵江戸(即今東京)。於築地鐵砲洲奧平藩邸設塾。教授生徒。至慶應四年四月。自砲鐵洲移芝口新錢座。乃以年號爲塾名。自是於三田舊島原藩邸一帶。擴充建築爲法經文醫各學部門。乃成慶應義塾大學。造成無數國家實業人材。奠定日本新學術基礎。而開日本科學文明先河。

先生平生著書五十七種。凡百餘册。盡屬介紹西學及鼓舞士子邁進。以與列強爭衡之語。經綸文章。多收登於「福澤諭吉全集」十卷之內。至其新聞論說。則刊入「續福澤諭吉集」中。

先生以明治三十一年九月罹腦溢血症。已呈衰弱。至三十四年二月三日故去。享年六十八歲。日皇室賜金五萬元。備義塾發展。酬其功德而獎進後生。可謂優渥有加矣。

石河幹明曾爲先生作傳。尤詳盡。玆於千碧君所記有未足處。爲之補述如許。併祈諒之。(小天)

# 神鼻維組

## 新竹　(雨華軒主)

買得靈根和露栽。玲瓏拔翠是新材。因風一夜抽千尺。待雨連宵刺點埃。細竹午觀三葉綠。幽篁又見幾枝推。故園淸供饒高雅。引得新詩破口來。

新篁幾度年離壓。疑是金仙幻化身。淸影搖時三葉綠。眞容現處一天春。宵枝有色開閑眼。淨節無塵照印心。無上莊嚴風過處。猗猗懸懸聲來頻。

綠葉因風幻翠痕。祇園培得見靈根。空空妙舞眞如地。色色齋開不二門。牛淡泊難迎佛子。出繁華路醒詩魂。興來一拂婆娑影。入竹變忘別有村。

心經念罷看新篁。淨節驚根拔地長。鑒晦棋爾傳正色。托枝南海浴慈光。玲瓏月印初生影。淸淡風搖出世裝。我不吟詩詩已就。不煩搜索小奚囊。

## 市民捐解說　【二】

市民該交納的市民捐裡。是由兩部份合成的。第一部份便是國幣一圓的基本額換句話說。就是凡有納稅義務的人便要拿出這一圓的基本額第二部份是按自己住宅租金多寡。而該課賦的稅金把這項稅金加到基本額上去。就成爲納稅義務人該交納的市民捐了。

其次把按住宅租金而算稅金的算法說明一下。市裡按照人口做出來總額的預算之後。首先要減去按納稅義務人算得的總基本額。剩餘的錢用總賦課個數來除。便得到一個賦課個數應該交納的稅金。這樣就可以依照納稅義務人所應得的個數而算出該交的稅金來。加上基本額(一元)便成爲市民捐了。

這裡該把賦課個數這個詞給解釋明白。所謂賦課個數是以房租多少而決定的。也正是向市民課稅的標準比如房租每年是四十元以上的時候。賦課個數是四。五十元以上的時候是五。一百元以上的時候是十。五百圓以上的時候是六十五。一千元以上要是一百六十。三千元以上。該是十八萬三千總之房租越多的時候得的個數越多。該賦的稅金也越多以上祇是就市裡規定的標準個數。舉出幾個來。他的規定是異常細密。彼此相差不會懸殊的。當市裡得到了各納稅義務人的調査報告表之後。就會很快的指出某一個人。該是幾個個數。課稅的標準便因此決定了。若是把所有賦課個數。都加在一起就是前面提過的全市總賦課個數了。

## 海上的銀島
## ·航行中障碍人力莫如之何·

冰山由積雪凝結而成。爲海洋航行中最大之障碍物。蓋極地之高山。積雪過多。則降落於谷底。而變爲冰河。冰河由低地流入海中最大之冰塊。浮流於海面之上。即成爲冰山。普通冰山之高。有達海拔一千五百尺以上者。較諸地之高山。尤爲險峻。由遠處觀之。恰如銀色島嶼。但其露出於海面上之部分。僅全冰山七分之一而已。由專門家之計算。一個冰山之重量。最大者。能達二十億噸以上。至於冰山之面積。其方圓之廣大。甚至有達十里左右者。因而無論如何堅固之商船。或鐵甲戰艦。一與冰山衝突。無不立刻粉碎。所以航海者。一遇冰山。即懍懍危懼。惟得避免與冰山衝擊。然而有時冰山竟逆向潮流而行。致使航海者。無法躲避。以致多數船艦。沉沒於海底。良可惜也。至於冰山逆流之理由。係海水在赤道部分。受熱烈之熱度。致使上層之潮流。與下層之潮流。相反而行。又因冰山露出於海水上面之部分。僅僅係全冰山七分之一。其七分之六的大部分。均在海水下層潮流之中。因而冰山逆發生逆流現象。航海者如遇此種場合。十有八九。必致沉沒。當一九二四年。英國北極探險船。鐵達尼克號。曾遇逆流之冰山。以至於沉沒。可見冰山之害。較諸颶風怒濤。尤爲可怕。謂爲航海中之大敵。非過論也。杳冰山爲世界上固體中最大之物體。因而冰山之破壞。必須俟其徐徐自滅。如强欲以人力毀損之。必致反遭危害。蓋冰山凍結之際。所有水中之鹽分。以及其他不純之物。被排出於其漂流於海面時。其上部受太陽之熱度。逐漸溶解。但由冰山分解之水分。其溫度非常之低下。局部之海水。突然感受此種低溫。因而下沈。遂發生上下逆流現象。同時周圍之高溫海水。來補其缺。故冰山周圍之海水。又發生水平流動。但由冰山分解之冷水。均係淡水。因比重的關係。恰時間。不能與海水混合。遂附著於冰山。而向海面之四周擴張。然而淡水吸收日光之熱度較海水特別迅速。故冰山周圍之水面。當較海水高出數度。因而冰山之融解。亦隨之迅速。最終至於冰山完全消滅。所謂冰山自滅者是也。久於航海者。在濃霧之中。或暗黑之夜。若無其他顯著之理由。而海水之溫度。突然上昇。即知輪船已與冰山接近矣。(郭子彥)

## 余馬譚奚簡評
## ·劇壇檢討·

早年問老伶最負盛望的就屬程(長庚)張(二奎)王(九齡)余(三勝)這四人作古之後。又出來四大老生。便是汪(桂芬)譚(鑫培)孫(菊仙)許(蔭棠)據前輩說。程是徽派的開山者。腔調沈痛。可說是黄鐘大呂之音。王是湖廣派的中心人物。腔調曲折而嘹亮。利用中徵調。大有繞樑三日之慨。張是譚音洪亮。於和大雅。長於王帽戲。因其噪音不足。嘗改用腔爲生腔。以故爾時有活劉備之目。余是長於作工。音調爲人所不及。唱來慷慨激昂。爲文人所贊許。概其念作極儒雅之妙。汪大頭是學王九齡的。唱來音節高亮。吞吐巧妙。力悅耳。宜爲合人所崇拜。孫是票友出身。模仿程長庚。腔調可謂拱壯無比。能高能低。作工出於自然無造作氣。一笑可以震落屋土。其聲之洪亮可知矣。許是學張二奎。乍搭班時紅到極點。譚氏不敢與爭。許氏貼出四郎探母。譚氏立時改戲。足見當年四老生藝術之各有專長矣。

自汪譚逝世。孫許復因年老不能演劇。遂把這樂有數的聲。孫供奉然不久兩人相繼故去。一時藝臺之人。幸有言(菊朋)高(慶奎)等。只可以說是。此地無朱砂紅土爲貴。總不足爲伶界中堅人物。近年幸有所謂余(叔岩)馬(連良)譚(富英)奚(嘯伯)四個老生便角。其實論起藝術的真工夫來。終不過那些位老前輩的肩背。何以故。余叔岩雖然師事譚培。不過略得其彷彿。能做也不及譚培之多。但余氏能虛心交結文人。於音韻上頗多心得。以故唱來字音圓潤。腔調幽雅不俗。馬連良以嗓音洪亮見長。以染外江腔調。作其花腔。於字音多不研究。所以人多以嗓腔倒字譏之。然其氣盛花腔反爲聽衆所喜。若馬氏嗓差唇齒。必須研究嗓韻匡曲。學一點合音。將來或能追步前賢。譚富英氏。爲譚培之孫。出身係富連成科班。雖師事余叔岩。但仍未獲其家法。或謂乃父小培指導。於字音上頗得上乘。因不肯大洒狗血。以故叫座上至落連良之後。奚嘯伯本爲票友出身。嗓音固潤曾受內行名師指教。因其讀過書。字音上亦頗合韻。現在紅極一時。有懲馬譚之上之勢。惜其能戲無多。又未學過崑曲。終屬美中不足。(雙廠)

## 詩　(鑾客)

▲懷舊(辛巳作)

懷鐵紅顏異。驚心白髮生。邊關留薄宦。歲月去無情。冀志懷將老。浮生夢未淸。會當賢伯勞。重作壯夫行。

▲東京寓新起居兄因同車赴長春相別

寥落西窗夢。浮雲二十年。風塵殊未已。霜鬢欲侵然。把臂歡如舊。居身節共堅。蘇藩嘗別處。秋色滿山川。

▲日本親翁渡邊寬司來訪求題隨字軾此贈之

三尺龍泉四海行。老來壯氣猶豪邁。御大起。舞英雄劍。猶是丹心報主情。

## 東游記行詩(續)　(陶明濬)

▲淸水寺

盧明靈水啓羅函。爲訪禪宗恣勇探。洞注仙泉聽滴瀝。懸垂法乳太淸甘。山樓拔地千尋立。古塔凌空萬象涵。歷遊險陀三百級。四圍奩色眼青翠。

▲正殿懸高兩傍飛樓藏樹中(平安神社)

傳聞此社號平安。建造知爲桓武年。左右飛樓藏樹杪。當中高殿壓山巔。經聯松檜青蒼翠且鬱。聖德巍功大可見。他邦人士亦欽然。

## 日本的女性　·矢田津世子·　(六)

與其表現在外面。不如含蓄在內裡。與其極端的衝動。不如中庸。與其興奮。不如冷靜。與其傲慢。不如謙虛。總之。自我抑制。便是我國女心理的根源。她們有時太過於內省。甚至要被人誤認爲是消極因循。

處在苦慟的核心。遭到不虞的災難。甚至直面到歷史的非常時期。無論在任何時候。我們的女性。永不失她自我抑制。自我反省的心。從很遠的古代。這便是她們血脈裡保有着的特長的。

到了一待困難的時候。自制心可以抑壓住她們一時的衝動和興奮。給予她們一種冷靜三思的從容。表面上雖像是忍受困難。屈順服從的「忍從」。其實在她的質相裡面。卻含蓄着高於這種自制的。思慮的心情。

在我們的國家裡。幾留着許多。生活在這樣的內心裡賢妻良母的美傳。(未完)

## 電波聽歌記　(六)『海月情花』

竹影女士和呂濤先生合唱的「呂濤」這姓名。在歌壇上雖然不聞於耳。可是他的歌技卻有高人一等之點。比一般男歌手的歌技。過然不同。還憂曲子唱得恰到好處。呂濤先生。努力吧！

(七)『春之花』歌者愛萍女士依然的歌者也特別熟練。伴奏者也特別加勁。所以很圓滿的成功了。

(八)『可愛的秋天』歌者竹影女士無其他毛病。只是有些膽小。高音處不敢往上拾。有失本曲的美點。不過還不算失敗。

(九)『夢』伴奏很熟練。歌者也不壞。不過第一段唱。第二段伴奏。似乎有些違理。這也許是指揮者故弄玄虛？

這次歌曲底確有所收獲。在奉天也有了滿人伴奏的歌曲團。這不能不說是關心歌壇人們一點希望的實現。最後敬告新聲歌曲團幾位一句「仍然要努力練習下去」。(完)

—樂乞—

## ·萬象摘談·

蚊的知覺和嗅覺都比普蜂遲鈍。黃蜂與蜜蜂不同。不能辨別顏色。但辨別物體形狀的智能卻比普蜂敏銳。

猴的臀部有兩種用處。一。坐爲。二。腰果子。猿能以雙手握繩上支持其身體十至十五分鐘。人類力以前生時爲最強。但亦只能支持二分鐘。

犬之瘋病因一種傳毒生而起。初患時精神不安。遲鈍。不想食。甚渴。發見水即疾走。至止咆哮。即成瘋犬。(劇)

## 播音劇諸問題集論
## 「古裝放送劇」　六鳳

自從去年某一日有過一「霸佃」放送之後。便把這一個發貴的名詞留下來。

從那個之後直到現在。「古裝的」(！)已是久沒聽過了。

誰來又聽到了一個。古裝。是沒看着因爲現在的「辣荒」還傳不出影來。那是聽到了。由這我們想到幾件事。

自然我們拿「古裝」只是作一個裝。骨子裡是什麼。還是在作者的活人的世界裡上。不能把死人的觀念再用在活人的今日的。

雖然有了活人的觀念。事實既然是過去。他的時代在要注意。話語是不能說過去時代的。已死的話。應說現代的話言。這是我們要不是現代的。但。說這樣話言的成的「座談會」上的當代諸公。他們還是在當時制度上的一切慣例。倒應當注意的。

近二三年來。上海新刊的「歷史劇本」是很多。在那些劇的本子裡。很多指明了史實的根據。都出所以如此。差的原因。劇本的創作是現代人。當然也不能係史實。忘是現代卻「創作」的。

其實使古人說錯幾話。或是讓古人自打嘴巴。歪曲了古人的行事。也不會招出古人也如一群野狗似的。扯住你死纏。譬口大罵。假把死爹爹活媽媽拉出來或編造一種低流的「小說」(注意。這個小說原是莊子上的「飾小說以干縣令」的小說二字)豈以愚人呢！

歷史的人物。既不會滾死蛋。自然也沒有招致一驚亂的。於是你說古人是個什麼都無妨的。

古裝的放送劇也許要與陸。這原是寫作的開拓方向。似乎在滿洲。很少有人注意及此。還不止放送。就是小說劇本。都沒看到。

自然這裡面。雖於執筆。是比普通創作。還多一層麻煩。便是「古裝」的。

## 舞台劇的放送　太史麟

因爲前幾天聽到了新京某劇團放送的「家」。而想到了這個問題。

就說那天放送所用的腳本。是吳天的劇本。原爲舞台上應用的。放送時卻只截取了其中的一幕。在以花園作背景。幾個青年男女。在談着不同的過去與將來。還有讀者的從這裡的現實的抗拒。隨到水裡的犧牲了的事實。自然在原劇本裡算是最適高燃點的一幕。

可是拿這樣一個高燃點的場面。剪去了前幾場的紹介。後來的結果。這已使一個沒有讀過吳天劇本的人(就是已讀過巴金原著的小說「家」的也恐怕弄不淸)感到必然的糊塗。話劇不能有京劇的方便處「合成大軸」「拆成單齣」的隨便。就單演這一場在舞台上也會要失敗。何況還是移到麥克風前呢？

所以爲演出的場合着想。時間短少。可上演獨幕。拆開多幕劇演一幕。是不會好的。以上這還是一個枝節。不是正題。

在把舞台劇本去放送。這裡最大的缺欠。就是失去了若干共同表現的成分。把一齣戲的顏色線條。燈光的彩助。道具的表示。演員的動作言語與表情等。都是全靈用的。一旦間只採擇了聲音一端。這裡只包含言語。和動作的聲音天時與人事的助理。表現除管之外。就以放低聲音的唱片。來烘托着全劇的放送。來配合他的進行。這一點是舞台上不用。可是電影上還都用的。

備用聲音去表示。在一個完善設計下的放送劇。還可以使用。要是牛把舞台劇本拿來應用。竟忽略了作者所指揮其他一切。則是乎不大合適。

就像是那一夜的「家」兩個男女上來下來。又兩個上來下去。再兩個上來。各談着不同的事。在其時間的指示上。夜景的表徵上。感情的緊要上。都甚缺乏明示。把一部名作。竟演成鼠子嫩家似的。一去一來的了。這總是失敗。

過去使有人說過。放送劇本一被送。雖然過火。由舞台不是劇。可以知道棲存的這一點聲音聽劇的。已經成了什麼狀態了。這樣的東西。誰還能說他是戲呢？

## 滿洲的農村演劇和演劇工作隊

【原文載「藝文」第四號】

巡迴演劇隊長森斌作　林鼎譯

一

現在日本有農村演劇和移動演劇隊的活動德國的KDF運動的一部門有巡迴演劇隊的活動。意大利的得頗那瓦羅運動之中也有被稱爲鐵司匹之車的巡迴演劇隊的組織。但我們滿洲國的農村演劇和演劇工作隊的組織活動。卻在其發生和形態上與友邦日本的農村演劇運動和移動演劇隊的活動。近時因爲培養農村產業戰士活動。在産業組合中央會。農本部。産業組合中央會。農山漁村文化聯盟及其他團體都擧起所謂「把健全的農村慰樂供給農民」的運動。所以由其農村生活指導原理。推行時局的認識。農村對於大政翼贊運動的協力。刷新生活面。爲健全的農村慰樂的演劇運動以及體育運技。

健全的演劇可以「鼓勵生活的力量。工作的力氣。使有勇氣」。因爲這一樣的見解。所以對於被不健全的演劇或電影所害甚至于連從來傳承於鄉土的村祭舞蹈等都被忘卻了而往往陷于寂寥之滿足的農村慰藉面的開拓化。使它發展成爲「觀者」與「演者」共樂的主意出發的運動和從這樣的主意出發的運動和加盟在日本移動演劇聯盟之中的松竹國民移動劇團。東寶移動文化隊。松竹關西移動劇團等都成爲職業劇團結成起來。擧起「使演劇」團結成起來。擧起「對於職場供給文化與慰樂」「在演劇方面提高槍後的士氣」等旗幟邁越其本來的演劇活動以外。力源的運動非常活潑。精動。這就是現在日本的運動。

德國和意國這種在國家社會主義之下行政府的國家早就有組織的對於勤勞大衆供給娛樂的運動。

納粹斯德國的KDF運動所謂「以慰樂供給力量」的一部門之中有巡迴演劇之外還包含電影。奇術。曲藝。種種綜合的組織。這是除開演劇隊的組織到農村或工場去。分全國爲幾個地區。由中心都市到鄉間去或到工場去。然而這種演劇隊的組織還是意大利在先。就是所謂「鐵司匹之車」一架很大的汽車。甚至于有八米寬十二米長那樣大的。分爲演劇車和歌劇車。是總員有四百名至八百名的大集團的移動演劇隊。這架汽車立刻就可以成爲很可觀的舞臺。又可以成爲慶典的宿舍。

其他蘇聯及美國也有很活潑的這種移動演劇的活動也有是黨國家所管理的。也有是民間團體而自立的。

二

現在一看我們滿洲國。康德九年是建國十周年。日滿一德一心。積極地參加建設大東亞的聖戰。新秩序的建設。在轉變不停的國際情勢之中。擧其全國力。確立國民生活計劃。實施國兵法。日滿物動計畫。戰時緊急經濟。第二次產業計畫。以及鴉片斷禁等。對於以個人生活爲本位的滿洲原住民不可不說是一個大轉換。

這一切的新體制必要全國民積極地協力參加高度的國體生活。不過在文化水準比較低的滿洲原住民方面。種種錯誤的認識使他們陷于昏迷之中。有忌避國兵法的。有違背經濟統制的。有對於物動計劃毫沒有熱誠的等。因此更加使農村增其疲弊。農民發生相當深刻的動搖。於是不可不實行一個大國民運動。使農民對於時局有正當的認識。增加他們勞動的能力。刷新農村生活面。實行農村厚生運動。使他們積極地參加一切新體制與國策。

在這個時候以全滿各地縣旗協和會爲中心結成了協和劇團。又從縣旗公署弘報關係方面結成了地方劇團。這不外乎是因爲知道了演劇運動在農村厚生工作之中是很大的政治底課題。不像一般所想的那樣不算甚麽。

德國的國民性。和普魯斯及修別特的音樂非常的滿蓋了德國的國民性。電影是美國三大企業之一。是美國人的生活的一部分。同樣對於我們的國民。演劇實在是生活的一部分。或簡直可以說是歷史。

對於素朴的農村人。演劇的本質的意義是極容易了解的「農村演劇」可以說是對於農民供給愉樂和喜悅以及力氣的源泉的最近的手段。

用演劇進到他們的生活裡面去刷新農村生活。而謀其積極地參加國策。地方縣公署所在地的劇團的目的便是爲農村演劇。是因爲這些縣公署所在地大概是以人口三四千人或二三萬人的農村爲中心的街村而且大多數的觀客都是農民的原故。

然而現在結成者的二十幾個協和劇團及厚生劇團的組織和具體的活動方法與內容及形式等都有許多缺陷。但是我想這些都會從實際的演劇活動的成果之中得到改善和創造。至於演劇形式也會考案研究一種滿洲獨自的農村演劇出來。

我們一看現在這些劇團的構成員。大概是地方官公署協和會職員以及一般有志青年。差不多都不是專門家的組織。其活動雖然是自立的演劇活動。但多半與其說是活動寧可說是那些有志者的一種消遣工作或卑俗味很濃厚的一種慰安物。又有只以一部分智識階級爲目的以狹小的觀客層爲對象。志願所謂新劇運動的。也有因爲是農村演劇而過于太雜拙的。農村演劇絕對不可以單只是慰安物。也不可以是爲消遣的工具。又不可帶有卑俗味。應該有指導性。而在情意方面也可以滿足。並且從藝術上看起來也美且豐。(未完)

## 十年劇本總選、

### 募集讀者推荐

滿洲的話劇運動。有的人竟說。「十年不如說是五年」。他的意思。便是滿洲從近五年才有話劇。

但按着事實去說。十年不如說是二十年。雖然初時的作品與公演都很幼稚。可是在進步上。我們也不能廢棄了前人努力的跋涉。

再就建國後來論。也不能說是沒有傑作。雖然前五年很少公演。但在劇本的寫作上。就不能說是沒有傑作。

現在。本刊爲慶祝建國十年。徵集讀者。對於這十年來的劇本。加以推荐。尤以前五年爲尤要。被選中的除連載演藝協會或劇團的再度公演。或將其腳本彙刊印刷。以資表彰。

(一)推荐者。只要擧出(一)劇名及作者。(二)發表刊物。(三)公演場所。(四)公演劇團。(五)推薦理由。如未經公演。三、四兩項不用寫。一個人推薦幾種不限。

(一)本刊特邀請專家。擔任綜合審査。期間以一個月爲限。在五月第一金曜的本刊發表。

(一)函寄奉天盛京時報劇藝版收即可。不要掛號。

## 編後

本刊自徵集十年劇本總選一來。推荐如雪片飛來。然大多皆爲曾在都市上演過或原作者在都市住着。原稿在雜誌。報章發表者。

但。本刊既已聲明。應以最初五年的作品爲重或地方的編劇家的作品。尤望各愛好者賜以援助。盡力推荐。

再推荐者。不必寫明與原作者的關係。這一點是不必問的。就是作者本人。都不妨自己提出來作品。反正我們還有一個審察。

我們此擧動。如得各劇團的意見。也很歡迎。(編者)


虎骨花蛇藥酒　老福順堂　頭痛藥

各科診療　天興福醫院　院長 邵先煒　院址 大連市西崗街一〇八番　電話(三)五二五二

百萬　證淋病與赤白帶特效藥京城「都藥房淋藥」(百戰百中)、藥價試用二圓半劑四圓一劑八圓一人服用一劑定能痊癒　專賣所 奉天江ノ島町八 ムシ藥房　電話三四五五五

佃煮　福神漬　罐詰　海產物　富山食品工業株式會社　大連市磐城町九十九番地

歡迎主顧　大連　裕和旅館　優待團体　東鄉町十五番地・電二三八一九一

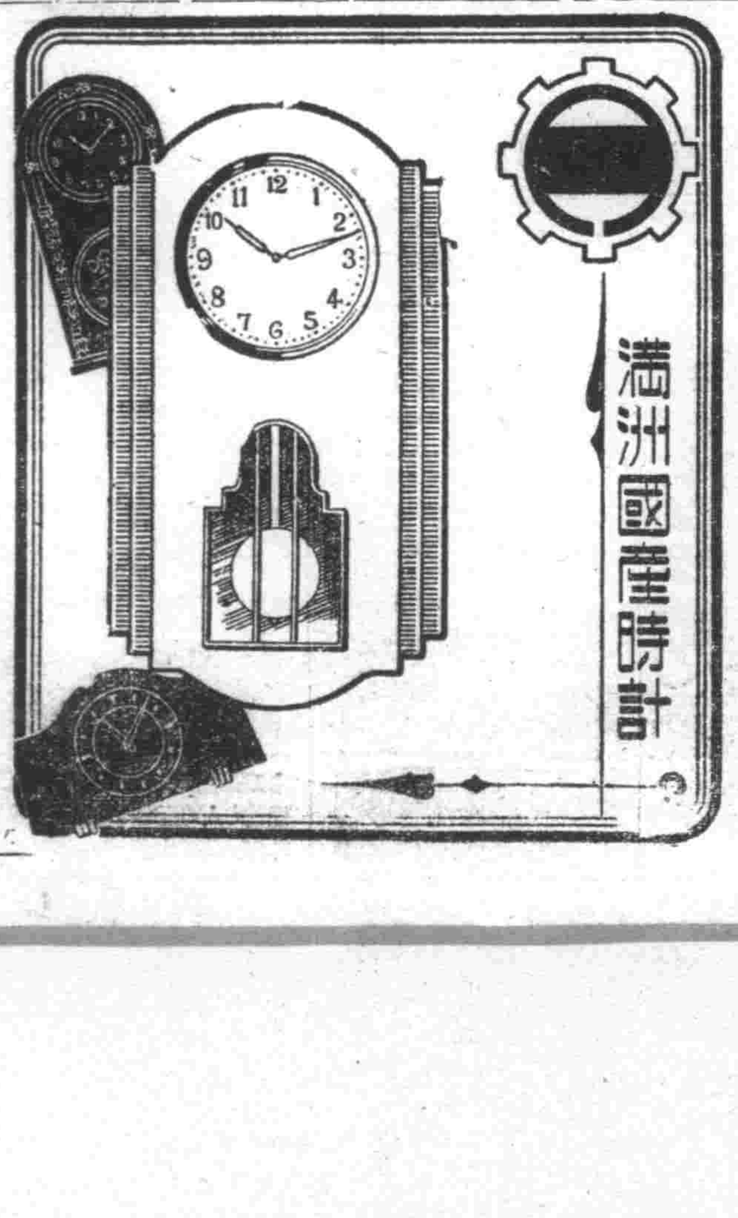


新婚記　白玫　劉恩甲 主演　滿洲映畫協會趣情影片　朱文順 導演

A-O　愛活　結核治療新藥　有馬氏・青山氏・太縄氏・三博士創製　總販賣處 大阪　合同代理 滿洲武田藥品株式會社

盛京時報
晨刊
晚晨刊一大張半
發行者 康德新聞社 新京特別市中央通四三
發行所 康德新聞社奉天支社 奉天市大和區淺間町九號
報費 每份六分 國內每份每月一元五角 國外每份每月一元七角

## 時論

### 英國解決印度的困難

邱吉爾在克里浦斯赴印度以前。在下院對印度問題發表了一個重要的聲明。從這個聲明裏面。我們就可以看出英國直到現在還沒有改變對印度的態度。而用這種敷衍而陳腐的態度去應付目前的局勢。的確是難乎其難的。原來克里浦斯此去。並非解決印度問題。而係是「調査」印度的眞相。「在該地政情澈底査明之前。英國政府對今後印度究應有何種法理地位。不致有何決定。」此種迂廻的政策。用之於今日千鈞一髮的印度局勢。其僨事的可能性是極大的。

邱吉爾在聲明中再三提及的。便是多數民族與少數民族的問題。英國政府不能以自主權給予印度。表明上也是爲了這個緣故。印度教徒與回教徒的衝突。然誠是印度的一個問題。然而過去英人之統治印度。却利用此種衝突。甚至挑撥兩國民族的不睦。使統治者得以隨心所欲。施行壓迫與榨取的政策。而不致遭遇聯合的反抗。英國果然要使兩個民族和衷共濟。那末一世紀不是一個短促的時間。以英國政府的善於妥協。這工作是早就可以完成的。所以未然者。決不是印人性好私鬥。而是英國政府不願看見印人的團結而已。殊不知過去之以爲得計者。今日乃知其爲失計。過去利用印人各民族間之衝突以便利其統治。今日乃發現此種衝突亦有其大不便利的地方了。

對於解決印度問題的方法。英國朝野的意見。極不一致。如前印度總督李頓。主張採用聯邦組織。而以各別之統治單位 以協定中央聯邦政府的組織和權力。又如「政治家」前主筆華寧生。則主張將有關印度之事務。自印度事務部劃歸自治領部掌管。並將印度行政院及各省政府。徹底加以改革。同時印度聯邦問題。應留待戰後再議。其實最能赤裸裸說出英人自己內心的。莫如泰晤士報星期週刊所發表的一篇論文。其中有兩句很扼要的話。即「吾人對於過去妨礙英印兩國合作之原因。最好不必再事追究。此次大戰同盟國戰勝以後。印度實有良好機會參加國際政治。至於目前。印度對於戰後地位。實勿庸鰓鰓過慮」。其時世人都認爲這是英國對於印度參戰的一種默許的條件。何以有這種條件呢？因爲當時英國政府以前錢吃緊。所以對於印人的要求。只有採取敷衍的手段。英國政府今日對印度自治問題如此急切者。也無非是因爲今日的前錢比當時更吃緊。印度大門已爲日軍所叩。破門而長驅直入是眼前的事了。

在這樣一個緊張的時期。英人還想拖延的政策。自然決不會有所成就。印度幅員之廣。其軍備僅與瀰小之紐西蘭相等。加之缺乏重砲飛機以及坦克車等武器。根本就無從抵抗日軍的進攻。何況四億印人。其中願意爲英國流血者。不及萬分之一。其餘大多數。都正在引頸盼望日軍早日進境。而求自身之解放。英人以印度自治放在兩個大前提上。一是勝利。一是戰後。可是前者早成幻想。後者更非印人所能忍耐。何況到了「戰後」的時候。如果勝利是在英國。印度根本就無獨立可言。如果英國戰敗呢。那末印度早就脫離了英國的羈絆而獨立。無須英國去「再議」了。印度民族不是可欺的。那末英國還有解決印度問題的希望嗎？

# 敵海空軍又虧血本 印度洋一戰負重創

## 大本營發表

【東京九日電】大本營九日下午五時發表、前所發表日本海軍部隊於印度洋作戰迄至四月七日之戰果如左、

一、擊沈艦艇、英國甲級巡洋艦倫敦型一隻、昆高爾型一隻、
二、擊沈敵船舶二十一隻、約十四萬噸、大破者二十三隻、約十二萬噸、
三、擊墜敵飛行機六十架、
四、陸上設施、破壞敵飛行機格納庫三棟、修理工場一棟、並對其他重要設施、與以損傷、

在此作戰中、日方失去飛行機五架、至於艦艇毫無損傷、

## 被擊沈兩巡洋艦要目

日本海軍在印度洋擊沈之一英國甲級巡洋艦要目如左、

一倫敦型
排水量 九八五〇噸
速力 三二、五海里
乘員 六五〇人
備砲 二十生的砲八門、十生的高角砲八門、四十七耗砲四門、高射機關槍十四架魚雷發射管八門放射飛行機機械一架、水上機三架、

昆高爾型
排水量 一萬噸
速力 三一、五海里
乘員 六七九人(旗艦之場合、七一〇名)
備砲 二十生的砲八門、十生的及高角砲各八門、高射機關槍二十架、放射飛行機機械一架、

在中國海協力驅逐艦活躍 日海機 (海軍省許可)

## 顫慄放送 印度在空襲下

【某某屯八日電】日本海軍攻擊之下、印度英軍狼狽、已達其極、迄至五日、可倫坡放送局、因日軍數回爆擊、致放送局、亦頻頻出斷續之調、航行中之商船二、三隻、受日本軍艦砲擊中、命中砲彈而起火災、將要沈沒、又至六日亦有悲鳴之放送、謂在〇〇方面發見日本軍艦〇〇隻、或者由四、五隻之商船傍受救急信號不絕、其中或有請求救助者、或有悲鳴英艦隊者、此等悲訊之放送、日益烈激云、

## 美遣人到倫敦 與英調整作戰

【里斯本八日電】據倫敦來電稱、美國武器貸與局長官霍普金斯並參謀總長馬夏爾、八日乘爆炸機、由美國抵英國某地、相信兩者、乃爲供與對英武器、並調整作戰、而與英政府首腦、遂行協議云、

## 美虐待阿根廷 不肯售予武器

【布宜諾斯艾里斯七日電】阿根廷派於美國購買武器之使節團一行、以前於華盛頓、關於美國對阿根廷武器供給問題、曾與交涉中、近日進行不利、該一行已於四日歸國矣、最近發表有關於以上之聲明書、而紐約泰晤士報、關於此事、報稱如下、

美國政府、今後對於南極軸國宣戰布告國及斷交國、予以優先的援助、因此、拒絕美國友好之阿根廷、受有重大影響、再者、關於經濟的要求、物質供給、及對美之輸出品等亦更受有威脅云、

## 玩忽職責只顧結婚 遣愛爾蘭美兵醜行使英不滿

【里斯本八日電】據倫敦來電稱、於澳洲之美國派遣軍將兵、與澳洲婦人爲享樂之結婚已被視爲重大問題、此次進駐北愛爾蘭之美國兵亦享受安樂派愁、與愛爾蘭婦人結婚、對于此種非難四起、所以憂慮此等之英政府、最近對美國陳述此等實情、同時要求美國軍令公佈禁止海外派遣軍將兵與外國人結婚及定婚之意旨、所以於戰爭渦中之英國國民、對美國派遣軍之無責任享樂態度、非常失望云、

# 全印回教亦拒英案 "舉國統一方是印度人幸福"

【里斯本八日電】頃據新德里電訊、全印度回教會議、八日發拒絕克里普斯提案、決議要旨如次、

英國提案、不能使回教徒心滿意足、完全不能受諾、尤其該案、付與決定對於各州是否參加印度聯邦之權限、殊屬不可、蓋維持保全印度統一、方爲印度人之福祉也、

全印度回教會議、一九二八年、代表回教富裕階級利益而組織者、較諸回教徒聯盟代表富裕階級之色彩、尤特別濃厚、

## 政權必須專有 印國會派反對理由

【里斯本八日電】印度國民會議派之改善英國新妥協案之理由、謂因該案結果、關於印度國防之全權、印度之完全政治的獨立、堅持當初之方針、倫敦之英人消息方面、亦舉出尼赫魯對英國修正案之根本的反對理由、

一、印度化爲戰場時、印度將單獨或與聯合軍共同對當面之敵、故印度人、不但須有獨自之政府、並須掌握獨自之防衛權、

一、只要與印度人以包含防衛權之完全政治的獨立、爲徹底的抵抗侵略、而能充分以盡人力與資源爲動員、而印度人與承認英美之事事指導之責任、

【又電】克里普斯對印度國民會議派議長阿扎特手交之英戰時內閣之對印提議修正案、國民會議派運用委員會拒絕、據八日倫敦來電稱茲將右之理由誌之如下、

一、國民會議派、要求即時移讓包含對印人之防衛權之全面的移讓之全政治權限於印度側、

一、英戰時內閣、在四日之閣議席上、對克里普斯雖附與爲最大限之讓步之權限、可是關于原則的問題又附有左記二點而保留、

(1)、英國基於聯合國統一作戰、應取印度防衛之責任、

(2)、英國、對一般有生產戰爭遂行上重要之軍需品及 其輸送分 配之責任、

一、右之結果、雖使交涉已達難關、可是英國毫無何等讓步之意思云、

## 威逼利誘下 印英意見漸洽

【里斯本八日電】據新德里來電稱、國民會議派運用委員會以爲目下之國民會議派領袖尼赫魯已與遣印特使克里普斯之間、意見一致、並稱關於印度防衛問題之新方式討議中、而關於圍繞在新遊言會議之尼赫魯、普里克斯一齊尚有美國特使詹森參加云、

## 印國民會議派 開運用委員會

【里斯本八日電】據新德里來電、國民會議派運用委員會、已於八日午前、亘歷三小時舉行矣、而會議終了後、會議派議長阿扎特氏、祇稱委員避言會議之內容、會預定於八日午後、仍繼續舉行云、

## 提出兩原則

【里斯本八日電】英印交涉、已達最後階段、宣傳戰火、如火如荼、殊難把握眞相、國民會議派、對於英國戰時內閣決定之新懷柔案、已答覆反對、而尚有交涉餘地之回教徒聯盟、似亦傾於反對、而綜合新德里八日之各種電訊、是日、國民會議派運用委員會、上午開參事會會議、下午、亘兩小時、繼續討論、關於英國之妥協案、有所檢討、一方、回教徒聯盟運用委員會、是日亦行會議、聽取新納總裁報告與英方及魏貝爾將軍會談經過、衆信以上兩派委員會、於明九日上午、當更續行會議、英國將英協案中、國民會議派所執反對者如次、

一、英國關於對外戰爭、擔負絕對責任、以反樞軸聯合國共同防衛之一環、確立印度防衛權、

一、關於聯合國防衛上有至大關係之生產配給及其他運輸配給之統制、全般的讓步於英國、以上原則上具體的適用如次、

一、魏貝爾將軍、任命爲印度行政參事會之陸長、陸長負英國戰時內閣之責、

一、同時任命印度人爲防衛相、而其權限、限於一般國防調整事項、即軍隊給與、民間防衛事項等、

以上國民會議派對於英國案、堅持須委讓包括對於國防絕對統制權之完全政治權限、但果能否有妥協之可能性、殊有疑問、

# 大陸接壤諸地域首腦會議 昨日在連隆重揭幕 對日供給物資案展開宏論

大陸接壤諸地域之滿洲、朝鮮、華北、蒙疆等、大陸首腦會議、九日午前十時起、於大連關東州廳三樓開催特別會議、各地首腦(既誌昨報)出席會議、以重要連絡會議之形式中移入自由討議、由各地代表、提出提案事情、而協議次、此次會議並未接觸細目的問題、僅以大東亞戰完遂的目的、而希望確保大陸接壤地域間之連絡、以期對日物資供給之圓滿、其大綱目之中心議題如左、

一、設置大陸會議並運用問題、
一、大陸諸地域間之產業分野之新體制問題、
一、對大東亞建設大陸諸地域之積極的參劃問題、
一、即應大東亞戰完遂大陸經濟之再編成問題、
一、大陸諸地域間重要政策企畫及互諒解協力問題、

等大東亞共榮圈建設之大構想、以日本爲中心肴着前進、北方諸地區集團之北方共榮圈自覺的踏出建設之第一步、此點成爲最重要且有意義、此次大陸會議收多大成果、而此會議於正午一旦休息之后午後一時再開續行討論云、

### 議事日程決定

九日午前十時舉開之大陸首腦會議、日程如左、

△第一日(九日)午前十時開圓桌會議、正午關東局總長招待晚餐會(星個浦大和旅館、)午后一時再開

△第二日(十日)午前十時續行圓桌會議正午柳井州廳長官招待午餐會(大和旅館)午后各代表視察在連各工場其他埠頭設備存貨情況等、

### 各國代表齊集 大連市頓緊張

日前爲歡迎張謂恩特派大使而來連之武部滿洲國總務長官、及朝鮮總督府上浦殖產局長、華北側興亞院鹽澤連絡部長官三浦關東局總長等大陸首腦一行、今又因出席九、十兩日開催之滿鮮華首腦會議、均復集於大連、正在會議開催之先又出迎由張家口來連之蒙彊代表門脇總務部長木村少佐、其會議如文字所示、網羅大陸代表者、今將其名已改爲大陸會議、因此、由八日來連之上浦朝鮮總督府殖產局長三村關東局總長一行、及九日朝來連之武部總長官一行已投宿於大廣場大和旅館、又鹽澤華北興亞院連絡部隊長一行投宿星個浦星乃家、九日朝在開會以前、先在大和旅館接待室食行宴喧大和旅館片時皆出迎驅官一行謝絕一般投宿者、忽然間絕斷了外來客、支那人以下非常緊張、可是九日來連之蒙疆代表門脇總務部長一行、因大和旅館滿員、在大連商工會議所改旅裝而出席云、

# 固經濟增戰力 武部長官晤記者談

九日在關東州廳會議室舉開之大陸連絡會議正午一旦休息、而午前之會議終了後、武部滿洲國總務長官、會見記者團、發表談話如左、

於大東亞戰爭下、即自大東亞共榮圈建設之前提觀之產業、經濟、交通固不待言、而有思想、治安等諸方面之緊要連絡之滿洲、朝鮮、華北及蒙疆、必須有其中心勢力、而於戰爭勃發後、滿洲國與朝鮮、華北頻頻舉開連絡會議、然而與其按各個分野屢屢會議、莫如集全體協議根本問題爲必要、因既鑑於此、故有今日之大連會議、午前議場之空氣、實爲溫和、關代表間所懷之心情、亦爲遂行戰爭、積極的協力增强戰力、參畫大東亞共榮圈建設、洵爲可喜、又關於大陸連絡會議之運營、種種磋商結果、規定每年分春秋兩回在京城、大連、新京、北京等各地舉開、而今之次回、已決定今秋在北京舉開、參加人員、以提取大陸各地之最高重要問題之意味、各地均爲首腦者五名程度、而按會議之內容遂行適宜之人選、概今後永續繼續討議大陸建設之諸問題、故希望於本日中終了云、

# 全國優良學童 第三回審査表彰

審査會　四月十三日於集各省代表學童男女四十名、齊聚新京、經審査後、由其中選拔全國優良學童男女各十名

表彰式　四月十五日、假新京協和會館舉行表彰式

見學旅行　被選拔的二十名學童由四月十七日始至四月廿三日止、亘一週間赴奉天、大連、館岳城各地見學、

主辦　民生部
後援　康德新聞社
贊助　若素製藥株式會社

# 論世界的動態（七）

## 齋藤少佐講演 在鐵嶺市聯

### 國府基固政治突飛猛進 助日大業成共榮圈砥柱

國民政府於軍事、治安、財政、經濟、文化宣傳、民衆運動之各部面、其所希求之自身的强化、乃擬對大東亞聖戰作最大限之協力故也、因英美勢力之潰滅、已論重慶於崩壞之深淵、今後之施政方針、爲樹立復興建設之基礎、又不僅於戰爭期間中、須分擔後方之責任、且須於戰爭進行中及戰爭終後、準備分擔東亞建設計以中得到分擔之要件」、汪先生奉覽孫文先生之遺囑、而作以上之闡述、已不以重慶爲問題、於偉大之氣宇下、根據大義、以雄大之理想向新中國的建設邁進、又日本於大東亞戰爭勃發同時、將中國於鴉片戰爭所喪失之、使中國、不、漢民族飽受滄桑之苦之天津租界、廣東沙面租界、移讓中國、今復將上海租界亦同樣的移讓國府、即是新中國因與日本協力、不僅今之租界即他如領事裁判權、內河航行權等以外與英美間所締結之諸不平等條約、亦皆廓清之、數年前、被英美人於上海租界公園入口所標立之『犬與中國人禁止出入』之告牌、蓋猶爲吾人所記憶也、尤其是重慶恃爲惟一財源之南方僑民、今已陸續歸爲新中國之民、與國府協力、殊甚可慶、

上海香港之市場、致與英美貿易之杜絕、其暫時的物資缺乏、自不難想像之、然請仔細來觀察、在戰爭未滿四月餘在繼續戰爭中之今日大東亞圈內物質之交流於新的經濟機構下、頗有系統、余今之於暫時的物質缺乏之所以用暫時之一語者、即是因爲猶憶爲昨日方始陷落之香港新嘉坡、今其水道、電燈、無線電、電信、電話、鐵道等、多已恢復陷落前之狀況、以極大之動力在復興中、又如廣東於香港陷落後、爲謀香港廣東之一體化其飛進之情形、頗有出人意表者、事變前二萬戶之商號現已有一萬三千戶復活、成立建築業華洋針貨、故衣、洋絹、紙業、釀造等同業公會、使用電力之戶數、並馬力數、一月末已達二九〇七十三萬一千四百十二馬力、且刻刻在增加中、每思及重慶爲個皇軍五月之轟炸由重慶逐出之同種民族之悲苦情形、同時思及曾經治安之恢復、一時逃避於都市而又重返故里之華中、南、之情勢、對於、於敵變方持有門從之余、至感痛心、

其次對於議從之作「於結戰中、日本軍固占勝利、然於長期戰日本將如何也」此想者、欲略進數語、

第四 美英之實力

先述由經濟所見之美英、然後再述及由軍事上所見之英美、茲舉極淺近且易解之實例如次美國前於三月十四日、羅斯福大總統、對全國之州知事、嚴命節約橡皮、限制汽車時、速至六十四公里、及務須極力使用曾行修理之車輪又戰時生產局、亦發令對自行車之生產、限定男子用女子用兩種每月生產減至一九四一年百分之四二、又因橡皮之不足、正試作木製之車輪、因其道路皆係鋪裝木製亦能代用、又發表由四月廿七日、亘一週間中中止砂糖之販賣、其後將施行票制、又生產局、因羊毛之不足、特以有用於軍需、是以禁純毛品之製造、同時指令衣服料製造業者須混用混紡、於大東亞戰爭勃發之同時、對婦人們爲情人或愛兒製作毛衣、政府亦均嚴令禁止之矣、至於英國更爲困窮、爲繼續戰爭、然因石炭之不足、竟而解除達十萬餘之炭礦勞働者之召集、同時並指令全國須節約石炭、及電力等之二成五分以上、衣服票制、六月一日之後更將强化、前此曾禁此耗時費事之製作、如襪子之撰鋼等、按今後發表之衣服票制、每年六十六點、減至五十一點、且十月十日以前、只限使用二十點、可是英國之紳士服、身須廿六點、即迄十月十日、不許製作一身洋服、據聞不適用票制之床上所敷之被原料、紳士淑女們、竟欲以之作洋服、總之、長期戰、愈趨長期、諸稱爲富國之美英、因其軍需民需之資源、皆依存於南方、因共榮圈關係之漸臻確立致使其態鳥苦惱、反之長期戰愈趨長期、則大東亞共榮圈內之新經濟、交通、運輸、金融之各機構、愈形整備時、物資亦將不感絲毫之不自由、但此間英、美一方企圖南方之奪還、他方須盡力利用代用資源、可是我等現在將無絲毫不足之物資、所謂存貨情勢等事亦無先謀與無海上遊擊戰威脅之華北、朝鮮物質之交流、似此則南方、亦可得諸實際上之自給自足矣、唯所謂美國之海上遊擊戰術、如美國前所述者、未想日本如斯迅速作戰、致太平洋艦隊、瞬間而潰滅之打擊、其後於爪哇蘇門答臘之海戰、又繼續喪失船舶、因而就現狀、絕對無與日本艦隊正面交戰之實力、於美國側之發表計、待二年造船計劃完成後、可反攻日本、彼之此計、似乎忘却二年後、日本所增之船舶、然其最近向國民發表之屢敗敗績、國民對之非常驚嚴、同時更、對軍首腦部加以非難、致而不得已、派遣航空母艦、向日南洋委任統治領、進行攻擊、然每次均遭日軍猛烈之反擊、

# 德炸馬耳他島 歐戰以來最大空襲

【柏林八日電】最近數日間、德國空軍、轟炸馬耳他島、倍極熾烈、尤其八日之大空襲、乃此次歐羅巴戰開始以來最大規模者、頗形激烈之至、玆據德國有力方面言明如次、

八日、瓦列塔海軍基地等馬耳他島內各地空軍基地亘十小時之間、受德國空軍不斷的空襲、原來德國空軍、於是日清晨、對於中格里牛島之軍需品貯藏所兵器廠、投下巨彈、造船所工員住宅街、盛受破壞、火光冲天、然後、更對海軍造船所、乾船渠軍需軍需品貯藏所、投下直擊彈、一方、俯衝轟炸機襲瓦列塔西部煤油庫、大肆炎燒之、對於該港內馬奴威爾島要塞、投下炸彈、對於修理潛水艦之格納庫與以命中彈、而入渠中之英國巡洋艦一隻、亦蒙五百基羅炸彈、英海軍司令部及馬耳他總督官邸、亦遭炸擊、瓦列塔之軍事設施及一切建築物完全化爲灰燼、

## 德意發表戰況

【柏林八日電】德軍司令部八日發表

△東部戰線

一、德軍繼續於成功擁實行出擊、蘇聯軍、於數處所反復反擊、卒被擊退、

△北非戰線

一、德意空軍、前於六日夜對亞力山大之英國海軍基地敢行猛炸對港內船渠予以大損害、

一、德國戰爆連合大編隊對馬耳他島拉巴雷特港之港灣施設並兵站倉庫、加以猛炸使造船所發生大火災並對在船渠之輕巡一隻、予以命中彈、更對馬耳他島飛行場並魚雷藏庫、亦投下巨彈如雨、

△德英戰線

一、德國海軍部隊、於斯加蓋拉克海峽、與爲英國備船之擁威汽船隊遭遇、其中五隻(合計二萬六十噸)、被德國沿岸警備兵、其他一隻(六三〇五噸)被德國空軍、分別擊沈、

一、德國空軍、七日夜對卡河口(英格蘭北東)之經濟上重要港、敢行猛炸使之發生大火災、

【羅馬八日電】意軍司令部發表、德意空軍、六日之夜、痛炸亞歷山大里亞英海軍基地、對於港灣軍事設施及工場與以大損害、

## 菲島放欵濟

【馬尼剌八日電】菲島行政府之一月二十三日以降至四月三十日所實行之預算七十八萬六千二百六十披受、於該期間內政府一般入歲稅尚未充分之故發生歲入不足五百九十萬九千披索、關於右項之籌辦、菲島行政府與日軍當局交涉中、日軍當局七日發表、此次之不足金額經過菲島國立銀行之斡旋於借入金條件等特別無利息條件貸與、菲島行政府於當日予以與國立銀行之間辦理關於借入金諸手續更二月十九日、日軍當局向菲島行政府貸與之二百萬披索中今此之五百九十萬九千披受之中返却云、

高單位維他命B1劑
效果確實 維他命B1之大量療法
對於胃腸疾患、腳氣、營養障碍等症、欲期維他命B1奏十全之効者、必須投以維他命B1豐富之强力劑。……
米太賓靈爲强力高單位之維他命B1劑、在普通成人、每日僅服二片、已足補充其一日需要量(1瓩)。故用以保健胃腸、振興食慾旺盛新陳代謝、賦活已衰細胞、改善營養、增强抵病力促進疾病治癒等感奏確實効果。
(包裝) 100片 500片
各大藥房均有經售
强力 メタボリン錠

强力米太賓靈片

"VANCO"
老牌 萬古 自來水筆 兩彩旋筆

註冊商標 協和
預備家庭的福音 造成自体的健康
協和藥
專治 胃弱、消化不良 頭暈目眩、車船迷暈、酒醉煩悶 服之有効
專治 時行眼病、砂眼 上火眼、眼珠黏汚 爛眼邊兒、花眼 淚眼、眼血斑 之傷眼、雀矇眼 把乾淨指頭可抹上眼胞邊兒就靈
專治 感冒、頭痛 惡寒神經痛 熱性諸症

總批發處 奉天市大西邊門外路北大街五〇
株式會社 協和製藥公司
本社 日本奈良縣御所町

## 崇功報德 而慰忠魂

## 九軍神海軍合同葬 官民畢集嚴肅舉行

【東京電】在夏威夷眞珠灣頭、樹立不滅偉勲而捐軀之九軍神的海軍合同葬、已於一億國民之感激哀悼中、八日午後二時、在日比谷公園廣場、嚴肅莊重執行、是日櫻花爛開之式場、圍以長幕、於南向之純白祭壇正面、供有滿華德意各盟邦所贈之楊桐、花圈、仰望其中黑沙所覆者、於中央有故岩佐中佐之遺像、右則橫山少佐、廣尾大尉、橫山特務少尉、上田兵曹長之遺像、左右吉野少佐、佐佐木特務少尉、稻垣兵曹長、片山兵曹長等共九軍神之遺像、使參列者深具一種感想、參列者於而祭場之左側幄舍內、有葬喪管理者嶋田海相以及山本聯合艦隊司令長官代理永野軍司令部總長、最前列爲東條首相以下各大臣、松平宮相、安保、百武、有馬及川、高橋、藤田、豐田各提督、西尾、本庄、百武、阿部之各陸軍將星等、外國大公使席上、則有李滿洲國大使、徐中國大使以及德、意、羅馬尼亞、泰各國大公使代理等、幄舍外有海軍各學校學生及下士官兵、市內學校、各種團体代表等約四千名參列、午後一時四十五分、軍樂奏起、葬列入場、由海軍省至祭場、道路兩側站滿市民、默送靈柩車、待靈柩車進祭壇前之靈幕中、遺族、親族、親戚乃入右側幄舍、午後二時開始葬儀、主拜禮、供神饌、旣終、奏上祭詞、並由擴聲機、播送全場、其次由島田海相捧讀弔辭、繼續又由山本聯合艦隊司令長官代理、永野軍司令部總長捧讀弔辭後、捧呈東條首相、軍事參議官、各鎭守府司令長官、各艦隊司令長官、意大利海相等所致之弔辭及弔電之後、儀仗隊在奏樂裡舉槍致禮、繼續喪主順次走進祭壇拜禮、其次爲葬喪管理者嶋田海相、山本聯合艦隊司令長官代理、永野軍令部總長、遺族委員長中原義正少將、分別拜禮、午後三時二十分、由藤田海軍大尉指揮之下、實行儀仗隊齊放三槍、以表弔意、午後三時三十分、實行一般人拜禮、場外前往拜禮之市民、人山人海、該式自從明治之軍神廣瀨中佐之合同葬以來、爲最初之盛儀、所以市民非常感激云、

## 捕獲野良犬多數 配屬於各派出所

奉天市警察局衛生科自本月二日迄十一日止實施狩捕第二期野犬中、而第一期(三月廿三日至四月一日)所捕獲之野良犬、管下九署、共達九百七十四頭、至於此野良犬中優秀者、當以警察犬、配屬於各派出所、堂堂奉公於防犯第一線云、

## 清潔運動實施項目

今當此最可紀念的建國十周年的佳辰、特實施國民厚生清潔運動、由於民生部與協和會的共同主辦、從九日起展開於全國各地、當然運動的最高目標、是在於國民生活文化的向上、也正是以健康的身體、營健全的家庭生活而貢獻於我國的健全發展、現在的國民、對於一般清潔和衛生、都有濟過於忽視的陋習、這種陋習的漸次改正、當由自身的清潔作起、然後進行家庭職場的清掃整頓、以至涵養對道路並其他公共施設的愛護心、最後達到國民各個人自發的清潔美德、茲誌本月厚生清潔運動的實施項目如左、

第一、保持身体衣服的清潔

第二、每日勵行內外清掃及除草等

第三、污穢的東西以及髒水等要拋棄在所定地點

第四、於道路公園等公共施設勿隨意拋棄亂紙及其他污物

第五、市街地區道路及車輛並集會場所等地勿作手鼻及吐痰

第六、勿隨便便溺

第七、努力剷除市街址家畜的糞便、

以上各項、乃我國民所必須每日實行者、例如房屋內外積有污穢或家畜糞便時、很容易造成蒼蠅繁殖的媒介、傳播散布室扶斯、虎列拉等各種可怕的病菌於各處、致而釀成傳染病的猖獗、所以說求清潔而減少蒼蠅是最要緊的事、再有隨意吐痰、也有隨塵飛散而傳染的危險、所說吐痰、並不僅限於病人、就是通常的健全人、有數萬微菌、設若有一人隨意吐痰、痰液乾燥後、化灰塵而飛散、便有殃及全國民健康的危險、所以在吐痰的時候、應當吐在痰盂裡、上面所說的大半是衛生的衛生、至於住的地方、也應當注意清潔、其他如市街及道路、乃本月清掃運動的目的、這清掃的達成、是即踏上衛生的初步、

## 追慕先覺 感謝英靈

### 建國功勞者謝靈祭 定於五月中旬舉行

爲對殉難於滿洲建國之日滿軍官民之英靈披瀝感謝之至情、追慕先覺之偉業、或對第二建國再現莊嚴之建國精神起見、政府決於五月十六日、在國都大同公園嚴肅盛大舉行建國功勞者謝靈祭、舉行之前、政府已於三月上旬設置以武部總務長官爲委員長之建國功勞者謝靈祭典委員會、進行萬端之準備、本祭決本諸祭祀合解素莊嚴舉行、祭神爲於建國有功勞之日滿軍官民物故者之英靈、參列者則當有各遺族代表、及在京軍官民首腦及其他地方代表者凡三千名云、

## 促進私立學校發展 招開校長會議指示教育方針

奉天市私立國民學校、國民學塾、幼稚園等之校長會議、於月之十日午後一時起、假市署二階會議室、由鄭市長、多田副市長、于行政處長、徐教育科長臨席、當堂舉行、奉天市側對轄下私立學校体位向上之企求、當場有特殊之指導方針、茲略誌如次、

▲日系教師採用之件 爲確立一德一心之精神、並使其有健全之文化向上、必須盡力於日語之普及及發達、欲圖日語之普及發達、則必須聘用日系教師、故各私立學校、最少限度、須採用一校一人之日系教師、

▲滿系教師日語向上之件 (一)爲謀滿系教師日語之研究向上、於康德九年度中、必須得有四等以上之實力、(二)採用滿系教師時、務須採用能解日語者、(三)既採用之滿系教師對日語之研究、視其無誠意者、今後採取漸次解職方針、(四)日語以外之科目(除滿語科)之教授用語、亦務須用日語行之、

▲以日語作學校用語之件 日語爲國語之一、且在國民之日常生活上、尤於文化之向上上、實爲必要不可缺之語學、其學習方法、不僅在於讀書之能力、即更進一層、欲求在普通會話時能有自由自在之程度、則最少限度、在登校時間內、教師與學生、務須使用日語、

▲保護者會組織之件 學校即爲家庭之延長而家庭在學校延長之趣旨下、學校家庭結爲一體、務須以完全之教育、今鑑及現下社會之現狀、以學校爲中心、而施以社會教化之場合、亦屬不少、故各學校須組織保護者會、以達成前記之目的、

## 討論金屬收回事項 舉開關係者協議會

値此戰時下非常時局之際、遂行東亞共榮圈一翼之我國重大責任、爲完成高度國防國家之建設、企圖達成生產擴充之計劃、急速總動物資的資源、確立現有重要物資之自給自足管制、遂於五月一日、於全滿各地、一齊實施金屬資源收回運動、而奉天市、於九日徵集中央經濟部桑野事務官一行、自午前十時、假奉大樓七樓、舉行金屬收回強化運動關係者討論會議、有省市各級協和會幹部、警察、弘報機關、教務部關係、宗教團体、工場代表及日滿商事、資源愛護協會、滿鐵電電、電業、滿炭、官衙局方面代表者參集下、即互行協議、確立官廳工場隣組一貫之收回網、已求得業者與市民之積極的協力、俾該運動、彙展開工場事業所之清除運動云、

## 國兵法紀念日 各地舉行盛大祝典

我國爲強化日滿共同防衛之陣營、担起北邊鎭護之使命、特於康德七年四月十一日公佈國兵法、由當月十五日起始實施、轉瞬之間、一二兩期國兵已先後入營到本月十五日爲國兵法實施二周年之紀念佳日、協和會首都本部爲喚起全市官民對於國兵法之實施之意義、更一層的深刻認識振興青年之尙武精神、定於十五日(國兵紀念日)舉行盛大慶祝式典、並動員青年學生在市內遊行舉行閱兵式及關係講演會、刻正積極準備種切云、

## 注意民衆衛生 警局調查井水

奉天市警察局衛生科、決定實行檢查市內井水、井分爲土井及洋井、又分爲飮用及雜用、自前已向各井所在地加以調查、經檢查之結果、現在所使用爲飮料水井之數中、應禁止使用者、尙佔多數云、

## 市警察局將開 司法主任會議

市警察局司法科、爲期嚴化犯罪檢擧、及今後司法事務處理、明朗化、擬定於明日(十一日)午後一時、召集管下九個署之司法主任、於局內會議室開催打合會、以中村科長爲中心、討論下列各件、

一、關於防犯之件

二、強化犯罪檢擧之件

三、司法事務處理之件

## 滿系住宅設計圖集 本月中旬即可問世

以住宅之合理簡易化爲目標之建築而住宅規格委員會、曾本諸政府之住宅對策要綱、編纂日系用之「滿洲國規格型住宅設計圖集」、又獲得關係方面之好評、爰乃開始編纂滿系住宅用之規格型住宅設計圖集、決向一般發售、此規格型滿系住宅設計圖集、譜以住宅建設之合理簡易化、及工期短縮、工費低廉爲目的、併用工事進行方法書、構造書、計算書、工事明細書等、而對諸官廳之建設許可申請手續、亦極簡單、今後之住宅建築、爲依據此規格型住宅、則資材之需給、殆極容易、又「規格型滿系住宅設計圖集」、已由滿洲國通信社發行、當於四月中旬開始發售、定價十五圓正、

## 因家長疏於看護 磨電車撞傷幼女

市內敷島區協和街一段七十七號、住戶、李鳳山之長女、現年五歲、於月之九日正午十二時頃、因玩耍街頭、家人疏於看護、在敷島警察署門側、由電車道北向路南隨意奔馳之途中、適有四十一號磨電車、在司機趙永勝御駛之下、由三緯路站向北市場方面成行中、恰遇前述女孩越軌南奔、司機之趙某見狀立即停車、而李姓女孩忽驚車至目前、精神紊亂、腿脚不靈、當即伏倒車軌之中、彼時電車雖猛然停止、而仍緩緩慢馳、因之女孩之頭部爲車擋撞傷、腿部亦將負傷數處、敷島署直轄派出所警吏、聞驚馳出、當將被害李姓之女、送至小西關同善堂醫院治療、同時將肇事之司機趙永勝(廿四)帶署詢問、並將被害者之家長傳來、諭以疏於護守幼女之過云、

## 育成良好國民 責任胥在教師

### 多田副市長訓示要旨

奉天市多田副市長、向私立學校校長全体、有以下之訓示、

本日當此私立初等學校長會議之際、得以略述所懷、此本職所最欣快者也、我國之教育、基於建國精神、訪日回鑾訓民詔書及國本奠定詔書之趣旨、使其体認、日滿兩國一德一心不可分之意義、及民族協和之精神、並闡明東方道德、忠孝之大義、涵養旺盛之國民精神、而陶冶德性、同時爲安定國民之生活、以實學爲基調、授以必需之知識技能、以養成忠良之國民、此爲既定之方針、諸君某於此種方針、各自盡瘁經營學校、其熱心及苦勞、實爲感謝不已者也、方今東亞英美侵略勢力殆已完全驅逐、吾等現在正當此新東亞建設之重任、故不能不有以自覺與努力、今次大東亞之戰爭、而能獲得使世界驚嘆之赫赫戰果者、此乃完全依據萬邦無比大日本帝國之國体源淵之精神所致、亦即誠奉公之精神而臻甚之盡忠報國至所蓄蓋、之日本精神之所賜也、我國與親邦日本帝國、有一德一心、且有共同享受苦樂之關係、又逢建國十週年之佳年、更宜挺身協力援助親邦日本、以建設大東亞之偉業、故吾屬對於教育之期待、實有深遠且重大者、現處非常時局之下、國民之職域、不論其職業爲何、蓋無不緊急、思國家之興隆、全賴國民精神之確定、欲求其確立、除從于於教育國民之職業外、殆無出其右者、各位務宜覺悟各自之職責、以教育對象之小國民、將來成爲東亞共榮圈之中堅分子、務須傾以全力、育成精神肉體均健全有爲之國民、以順應國家之要望、實不勝切盼之至、查學校之經營、不論公立及私立、皆須依照國家所定之教育方針、此自不待言、然私立學校之經營、亦得有父兄或地方有志之特殊後援、或依經營者之人格手腕得有特色之發展、比較可居有利之地位、本市因鑑及此、並爲謀私立學校教育之重大性、於客歲教育科內、遂有學務第三股之新設、今後諸君更須緊密連絡、爲私立學校之發展、更加一層之盡瘁、此最切望者也、

## 大東亞航空展 定於八月中旬舉行

日本空軍、在西南太平洋上、縱橫活躍、頗引起擧世國民之關心、故滿洲空務協會、爲慶祝光輝之建國十周年、將於八月中旬、於國都開催「大東亞航空展」、以期航空思想普及之徹底、展示品、爲由日本航空界之起育以至今次大戰航空界躍進之狀態爲始、防備空襲之家庭防護實例、列國空軍勢力等之寫眞、並由廣告等展示或模型飛行機之陳列等計畫云、

## 發揮義勇奉公精神 實施血汗訓練

### 奉公隊幹部訓練生的生活記

瀋陽綏和、萌芽將發、由奉天市內之舛錯地遷至長沼公園地之奉天市協和義勇奉公隊訓練處、爲養成鐵石奉公精神、決定實行訓練、秉以大東亞戰爭及滿洲國之立場着想、奉公隊之責任、實極重大、爲守護北邊等、須經奉公隊之手、是以非實行充滿汗血之訓練不可、於是四月七日、康德九年度最初之訓練生滿系幹部九十四名乃於堅固之決意下入處、晨六時半起床、晨光熹微、備極舒適、訓練中、亦有官人或身分較高者、故或乍感苦痛、六時四十分、開始點名、遙拜國旗、遙拜帝宮、朗讀信條、無一行動不有規律、此蓋所謂訓練也、七時三十分爲早餐、起床一小時後之食事、倍覺味美、八時三十分開始課業、本諸奉公隊之本質與運動方針、相當實行各個教練指導要領、勤勞精神奉仕訓練指導要領並中堅幹部之訓練、肩負木槍、縱橫跑步於沙塵之訓練場、彼處無家宅、亦無個人、僅有訓練而已、享受華衣美食之人群、迄今亦宣誓對於國家之奉公、悟及非由此處尋求向東亞共榮圈確立邁進之大道不可、十六時三十分課業告終、乃降國旗、遙拜滿洲之表徵國旗、實行訓練後之有規律之建國体操、十七時沐浴、十八時二十分、進欣喜之晚食、溫湯攝於食卓、進食肉及蔬菜類此時當覺悟對於物質豐富之滿洲感之感激、十九時三十分至二十時三十分爲自修時間、據行組織之編成、訓練內容之研究反省等、二十一時復次點名、二十一時三十分消燈入寢、至是、一日之課程方告終了、

### 訓練科目

康德九年度第三期生訓練科目 ◇奉公隊本質、使命與本年度運動方針 ◇防衛法 ◇敬禮動作、◇基本組織要領與諸要領 ◇團体之關係、◇警報傳達要領 ◇衛生救護指導要領、◇勤勞精神與奉公訓練指導要領 ◇警護訓練家庭防護指導要領 ◇消防要領(奉天市之防空) ◇大東亞戰爭與滿洲國之地位及奉公隊之實務 ◇號令及指揮法 ◇交通整理法 ◇人員呼集 ◇救恤教護法 ◇燈火管制設備實施要領 ◇陣中勤務指導要領 ◇近代戰與防諜 ◇閱兵分列指導要領 ◇防彈設備與待避指導要領、

## 松花江水產優秀艇 五月初旬開始就航

【哈爾濱九日電】凍結半年餘堅持不動表情之松花江、亦付和着四月陽春之溶解同時、衝破長期間之沈默、不久江上之汗運船、小蒸、捞漁船、等之往來頻繁、情景又將與其一新之聖息一齊張力的推進矣、其中並有欲一擧對於開發產魚依存主義而以內水開發爲推進目標、預想松花江活躍動態、相當活潑化之國立哈爾濱水產試驗場、將使水產指導艇之調查用快速艇就航、以潔進援助水產滿洲建設之一翼、該艇十六噸、長約十六米、乘組員十八名備有調查室、冷凍室、生簀等、重油發動機之快速度、由松花江起至烏蘇里阿木爾完成水產科學陣營強化之重大任務、將於五月初擧行愉快之進水式云、

## 國債行市

| 國債名 | 每票面百圓 | 包括經過利息 |
|---|---|---|
| 第一次四厘公債 | 九七、五〇 | 九九、〇四 |
| 第二次 〃 | 九七、五〇 | 九八、八八 |
| 第三次 〃 | 九七、一〇 | 九八、五一 |
| 第五次 〃 | 九六、七五 | 九八、一六 |
| 第六次 〃 | 九六、四五 | 九七、六〇 |
| 第九次 〃 | 九六、三〇 | 九七、二一 |
| 第十次 〃 | 九六、三〇 | 九七、二一 |
| 第十一次 〃 | 九六、一〇 | 九六、九六 |
| 第十二次 〃 | 九六、一五 | 九六、九五 |
| 第十三次 〃 | 九六、一五 | 九七、五一 |
| 第十四次 〃 | 九六、一五 | 九七、九 |
| 第十五次 〃 | 九六、一五 | 九七、三五 |
| 第十六次 〃 | 九六、一五 | 九七、三〇 |
| 第十七次 〃 | 九六、〇〇 | 九七、八一 |
| 第十八次 〃 | 九六、〇〇 | 九七、八一 |
| 第十九次 〃 | 九六、〇〇 | 九七、八一 |
| 第二十次 〃 | 九六、〇〇 | 九七、二〇 |

## 大野麥風畫伯 魚類畫展

大野麥風畫伯第二回魚類畫展覽會、已自月之七日於奉天市大和區滿毛嶄屋開催中、其第一回展覽會已自昨年開催、頗得一般者之好評、計有關東軍販賣二種、均係日本魚類之作品、大有觀覽之價値云、

## 賊運不佳 小偸落網

洪寶仁、老家山東、在奉天住所不定、流爲小偸、於日前在大北街某宅、竊得外套一件、八日在工業區變賣中、被小西刑事劉鐵舟逮捕、除訊明姦司法系治罪外、因不知失主氏名、希丟者至小西署請求認領云、

## 第九回決算公告

貸借對照表(康德八年十二月三十一日現在)

資產之部

| 科目 | 金額 |
|---|---|
| 未繳納股款 | 三一、八七五、〇〇〇・〇〇 |
| 通信施設 | 一三七、三一六、一八四・六八 |
| 雜施設 | 一八、八四九、六〇二・三七 |
| 貸付金 | 三、五〇〇、〇〇〇・〇〇 |
| 未收入金 | 五、七八三、六五五・四九 |
| 交存保證金 | 三二、八一九・〇〇 |
| 儲藏品 | 二五、〇一五、一〇九・二二 |
| 有價證券 | 四、一七五、〇〇九・〇〇 |
| 郵政轉賬儲金 | 四六五、二二六・三三 |
| 銀行存款 | 一、八九七、八八七・二三 |
| 現金 | 二八三、〇九九・六三 |
| 浮支金 | 五、四五八、七一一・四六 |
| 收存證券 | 六、一五〇・〇〇 |
| 社內匯兌 | 二、二九二・五四 |
| 合計 | 二三四、六六〇、七三七・九五 |

負債之部

| 科目 | 金額 |
|---|---|
| 股款 | 一〇〇、〇〇〇、〇〇〇・〇〇 |
| 法定公積金 | 一、六一二、〇〇〇・〇〇 |
| 社員退職給與公積金 | 二、五二〇、〇〇〇・〇〇 |
| 分配紅利平均準備公積金 | 四、〇三〇、〇〇〇・〇〇 |
| 特別公積金 | 五、三八〇、〇〇〇・〇〇 |
| 特別資金 | 五〇九、三五〇・〇〇 |
| 折舊抵充金 | 二一、九二三、三八二・六一 |
| 社債 | 七〇、〇五〇、〇〇〇・〇〇 |
| 社員身元保證金 | 三、九七三、三一三・九八 |
| 未付金 | 七、六四九、九二八・八九 |
| 銀行借入金 | 四九九、二六三・八二 |
| 寄存金 | 二三二、六九一・六九 |
| 支付票據 | 二二九、九八〇・八七 |
| 收存保證金 | 四三四、九一八・三五 |
| 社員儲金 | 二、九五八、六八二・七〇 |
| 共濟勸金 | 九七一、〇三〇・七四 |
| 浮收金 | 二、九四一、〇六二・六五 |
| 上年度滾存金 | 一、八二八、一五一・九〇 |
| 本年度利益金 | 六、九一六、八七九・七五 |
| 合計 | 二三四、六六〇、七三七・九五 |

利益處分

| 科目 | 金額 |
|---|---|
| 本年度利益金 | 六、九一六、八七九・七五 |
| 上年度滾存金 | 一、八二八、一五一・九〇 |
| 合計 | 八、七四五、〇三一・六五 |
| 其處分方法如左 | |
| 法定公積金 | 三六〇、〇〇〇・〇〇 |
| 社員退職給與公積金 | 七〇〇、〇〇〇・〇〇 |
| 董事及監察人賞與金 | 八九、五〇〇・〇〇 |
| 股東紅利分配金(年利六厘之比率) | 三、八三七、五〇〇・〇〇 |
| 分配紅利平均準備公積金 | 一、〇〇〇、〇〇〇・〇〇 |
| 特別公積金 | 一、〇〇〇、〇〇〇・〇〇 |
| 翌年滾存金 | 一、七五八、〇三一・六五 |

康德九年三月 滿洲電信電話株式會社

再者因變更章程而增員之董事之選任及因董事齊默特色木丕勒氏辭任選任補缺之結果增員之董事由壽明阿氏當選補缺之董事由小澤俊康氏當選再有因監察人任期滿了經改選之結果由孔世裕籍崎文彌二氏當選

## 謹告帶貨車三輪快車及同部分品並附屬品製作業者各位

自康德九年度始關於製作帶貨車及三輪快車用諸資材皆由本組合受給中央之割當從來未加入本組合又地方割當之資材而要製作前記之品目者關於資材配給申請按左記事項嚴守時間前來協議爲荷

再者、當日不來集會者爾後不得受本組合之資材配給請注意之

記

一、會議時日及場所 康德九年四月十五日午前十時於奉天市千代田通貿易會館二階會議室

二、會議之當日請攜來左記之書類

1、工場內容書(生產設備及生產能力等)

2、康德八年度生產品目並數量

3、所轄警察署長之工場設立證明書

4、如爲法人時於右各號之外尙須定款

5、康德九年四月十日

奉天市千代田通四〇 奉天貿易會館 滿洲自轉車統制組合 電話 三一五五九 三一五六九五

## 招募交通指導員

一、採用人員 約二十五名(滿系男子)

二、採用條件 年齡限二十五歲以上三十五歲未滿者身体健康國民優級學校卒業以上成績者

三、待遇及給與 月俸四十二圓以上並加物價津貼多季津貼服裝給與等等

四、應募手續 四月二十五日親筆履歷書照片及健康診斷書等提出之

五、試驗日期 康德九年四月二十八日(火曜日)午前九時

六、試驗場所 奉天市警察局講堂

七、試驗科目 身体檢査及人物考査

康德九年四月 奉天市警察局內 奉天交通協會

京大相士魏邦平到奉

預知子平批命、摩骨談相、演奇門先知何事保險卦、決斷千秋、亂絲無頭大事如不應驗、退回禮金、根據書理相當把握、寓北市場郵政總局北斜對過永安大旅舍二樓四十九號

新學期開始四月十日

日本語 專門日滿教授書院

王氏理肺安寗丸 主治各期肺病咳嗽

此藥專治 男婦老幼 各期肺病 肺癆肺癰 大口吐血 哮喘氣急 痰中帶血 百日咳嗽 邪火侵肺 呼吸氣短 肋膜疼痛 新舊乾嗆 飲食無味 骨蒸虛弱 或吐白沫 痰喘咳嗽 婦女經閉 諸般癆症

每封定價六元外埠買藥可用小匯兌郵票外加郵費四角寄下如要說明書須郵票六分 奉天市小西邊門外市署路南 總經售處

奉天省許可証 安全消臌散

主治一切脾腫水臌氣臌腹脹等症均有特效

漢醫 王景泉 謹

隴西氏理肺丸

痰喘咳嗽是老人多年之最可怕的病感冒咳嗽結核肺病本丸有效治療定價大盒二圓 小盒一圓

隴西氏理肺散

小兒呼吸器病百日咳麻疹咳嗽喘息感冒驚風食熱 定價大袋五角 小袋三角

各埠著名藥房均有代售

奉天大西邊門外 鴻育堂出品

民益鐵工廠出品

發明人 王伯勳

廣東金製 烏鷄白鳳丸

主治 婦女經血不調、赤白帶下

金勃先藥房

慈惠內科

醫學博士 項乃義

電療・紫外線・超短波・透視・愛思光線療

化驗室・病室完備

電話 事務所 2 7096 病室 2 7100

奉天大西關成平里

惡性下痢 惟有先用

塩野牌 好梅親片

紅・白痢疫 阿買巴赤痢 特效藥

本劑係學近代藥化學之全力作苦心研究 而則製之最強力防腐止瀉劑 無論何種難症 皆能征服而導於痊癒 洵爲起死回生之聖藥、歷經許多臨床大家之實驗及無數患者之報告爲明証焉 對於適應菊少之「阿買巴」赤痢 尤爲唯一之特效內服藥

【專治】各種「阿買巴」赤痢病症 傳染性及寄生性腸疾 急性・慢性腸加答兒 腸內腐敗醱酵等

【包裝】二〇片 一〇〇片

製・塩野義商店 大阪市東區道修町三丁目

塩野義藥品株式會社 奉天市敷島區協和街五段四號

8H—81

治得眞快

破淋恩片

本劑「破淋恩」係配合至純的兩種化學要素所精製、乃爲最高標準的複基化學療法劑、博取各界之絕大稱讚也。即因毫無何等副作用、故能服得治効之量、而在最安全裡、必收正確無比的治癒効果、一旦治後永免其復發。尤因其成分最純粹、故於內服後、經過腸壁、神速收吸於體液、立即滲透於各組織病巢、發揮強烈無比的殺菌作用。因之對於一切化膿症、及淋性諸症、必在數十時間內、收見完全斷根之效果。

二〇片・一〇〇片 各地藥房均有出售

一手發賣處 稻畑商店奉天出張所 奉天市千代田通四〇

製造發賣元 日本染料製造株式會社 大阪市此花區春日出町

# 各協議員精神振奮始終如一 昌圖縣聯因以圓滿閉幕 (五)

足影響、農村計劃案、及縣當局之指示、當議決適當辦法一任縣本部處理、

經協議之結果本案決一任縣公署配特與縣當局聯絡處理、農村協議第四部第四號依存款換先錢交付改善一案、協議員方面、以為興農合作社以存款辦理先錢制度、與出荷獎勵趣旨不合、況小作農出荷數少、所領獎勵金亦有限、往返領取、費時耗財、雖有獎勵金、不能得到實惠、況興農合作社方面、對獎勵金發放、因與訂立契約之數量不足、對獎勵金多不發給、引為遺憾、

經關係協議員答覆、謂本案(存款擔先錢交付一案)係屬試辦、不週之處、所在多有、此點希望諒解、

關經濟業科方面解答、謂今年先錢制度之調查、將提前由四月至九月中間開始、對內部不週之點、務必澈底改善、希諸位善處國家經濟力、縣當局於可能範圍內、滿足各位之要望協議員方面認為答覆無具體、有欠圓滿經一再協議之結果、以下面之辦法解決1、一任縣本部2、併入於第四部第六號農村振興一案重行檢討3、當場解決、

第四部第五號交易場增設一案、自去年興農合作社業務整理、廢止縣內交易場數處、農村賣糧、路遠者特別困難、關係當局答覆雖圓滿、但對增設問題、一時難以實現、不能副各協議員之期待經協議之結果、將本案上程省聯、

第四部第六號農村振興一案、民衆方面、以為當重大時局下、國民盡全力援助聖戰、而農村異常疲弊、欲為無力、深為遺憾、故農村振興一案為當前之急務、其辦法之希望如下、

1、糧穀價格與物價比較須均衡化、且須依據每年配量增價、

2、對於年用品供出之際、縣當局須嚴重監視、以防弊竇、至於數量、亦須深切考慮、以求公平、

3、對於今後春耕貸款、希早日發放、並請求對手續上之簡易化及免除貸款時之貯蓄、

4、獎勵副業、配給優良種畜、

五、對於農村用具及生必品之配給、要深切考慮、

六、派遣優秀技術員赴農村指導、

七、對於特用農作物宜選擇適當地區栽種、

八、提倡造肥及施肥、

九、設置農事試驗場、及家畜飼養場、

十、對大麥、落花生之種植、希配給優良種子、

外出協議員方面、提出去年對豬之供出、按收時估計分量減少、以廿家村一村而言、供出豬一八九口、約計分量三萬四千五百餘斤、經估計之後為二萬二千四百斤損失分量一萬二千餘斤、民衆担負過重、對此種事件、不能不加意改善、

關經興農合作社關係並產業科當局解答、說明本年度事業方針、均有詳密之計劃、已往之種種不良、在於公務人員數少、及初次試辦問題今後當努力改善、以副農村之期待、

繼續內山議長發言、大意對全體協議員、加以勉勵、並對農村振興之重要性、有詳細之說明、

經長時間之熱議結果、以為本案問題重大、非縣方所能解決、最後經全體協議員之通過、決將本案上程省聯

第四部第二號生活必需品配給一案、協議員方面、以為應付非常時局之要請、固為擔負後國民之責任、但對於生活必需品、為民衆日常生活所不可缺少者、由民衆方面體念國家情勢、擁節至最低限度、希望當局適宜配給、再有儲備人不敷於戶籍之內者、不能按人數配給、此種問題、已成為農村之普遍情形、且有日用必需品、品未曾配給(如滑車油等)致民衆無法使用、不得已發生私製行為、於農產出荷上受到影響、似此情形、

經關係當局(專賣局)解答、大意謂、對於生必品之配給、於此重大時局下、須當體國家資源力、忍耐一時對所要請、暫時難以從命嗣由關係當局(經濟科)解答大意略謂所提油類之配給、因限於縣方動計劃、每年配給數絕少、雖然如此、既經諸位要請、對於特殊用者、擬於少數配給、最好仍希望民衆方面、能尋到代用品為宜、至於本年製油之準備大豆、事前已有充分準備、不久發放、關於品質問題、苟有不良者發現、係農產公社保管不良責任、可隨時報告、與該社聯絡、

## 省長訓辭

諸位協議員、亘三日間不斷之協議、了無倦色、實深欽佩之至、滿洲建國、十載於茲矣、於此十週年之中間、內政外交、均有長足之進步、推溯淵源、皆由日本帝國使議援助之所致、當此大東亞戰爭勃發之後、南洋方面、已收到赫赫之戰果、於此時局下、仰體皇帝陛下聖旨、一德一心、生死與共、為全體國民之責任、適聽縣當局報告、縣下六十萬民衆、對時局認識、均非常徹底、故農產出荷、物資供出、特別良好、此皆由於事業協和會活動、亦皆諸位努力之所致、故於此議席上表示甚深之謝意、現當大東亞聖戰遂行中、希諸位回至現地、本以前熱意、作進一步誘導、所謂自肅自戒、職域奉公、以援助聖戰、完成大東亞共榮圈之建設、不勝期待之至、

# 取締不良風俗防止犯罪 鎗後的治安務期確保

## ▽—內海警察部長當面問題談—▽

【大連】大東亞戰完遂之過程中關東州治安之確保、為前次全國警察部長會議時所要望者、其後同時局進展、愈感有重要性對此內海警察部長、六日關於當面諸問題、及大東亞戰下、新春之風俗警察取締方針等、發表談話如下

一、關於防諜、並謀略防止事

由於皇軍赫赫戰果、大東亞共榮圈完遂之巨步、亦隨之而次第進行、關此為期槍後治安確保、以防諜、及謀略防止為重要、且於第一次戰爭、陷於再起不能之英美、今後仍不免施其魔手、故槍後警察責任極重、而一般州民、確固不動之心志、更須再堅實、一方觀州內現狀、蔣系中共魔手、亦不絕有潛行工作、當局今後更行徹底取締、務期根絕、完封各種謀略工作、

一、防空關係、民防空体制、改以實戰的、而管戰上、須由各防空機關、對於國土防衛上、須發揮運用之妙、對此須先鞏固民防空下部組織、伴同防空令改正、警防團施行規則亦改正、而一部更制定防衛團規則、皆自四月下旬實現、

一、春季風俗警察、關於遊興街取締、將行新的考慮、而春季郊外行樂之取締、亦講求萬全措置、務使關以戶外運動、而企圖練成健全身心者、不有各種犯罪發生云、

# 古蹟事業講習會開催 縣署派員參加

【遼陽】縣公署、奉民政部電令、開催古蹟事業講習會、自四月十三日、至四月十八日、計六日間、縣當局以此次講習會、中央極重舉行、並講師皆係日係官民、關係至為重要、特選派庶務科、庶務股、屬官王恩玉氏前往參加、因該氏日語精通、在縣服務數年、係通譯職務、並担任各項重要及機密事宜、均能措置裕如徹底辦理故云、

## 人事異動

【遼陽】縣公署為刷新人事、以利政務之進行起見、於四月一日發令如左記異動、

庶務科文書股長屬官　張萬吉
派充教育科學務股長
庶務科庶務股屬官　趙潤清
派充庶務科文書股長
教育科學務股長屬官　趙光漢
派在產業科農務股辦事
財務科理財股長司事　趙繼琛
派充經濟科工商股長
財務科征收股屬官　張守身
派充財務科理財股長
行政科街村股屬官　王恩玉
派在庶務科庶務股辦事
地政科監理股　石川鐵郎
派在庶務科庶務股辦事、
地政科監理股司事　趙仲嵐
派在庶務科庶務股辦事
庶務科經理股委任官試補　蕭永柏
派在財務科征收股辦事
經濟科工商股司事　韓見仁
派在產業科農務股辦事
庶務科經理股委任官試補　劉恩國
派在行政科煙政股辦事
行政科煙政股屬官　張慶勛
派在庶務科經理股辦事
行政科街村股司事　劉積增
派在庶務科文書股辦事
庶務科文書股司事　楊福山
派在經濟科工商股辦事
經濟科工商股司事　趙盛琨
派在庶務科經理股辦事
經濟科統制股司事　婁文盛
派在行政科街村股辦事
庶務科文書股司事　宣玉昌
派在經濟科統制股辦事

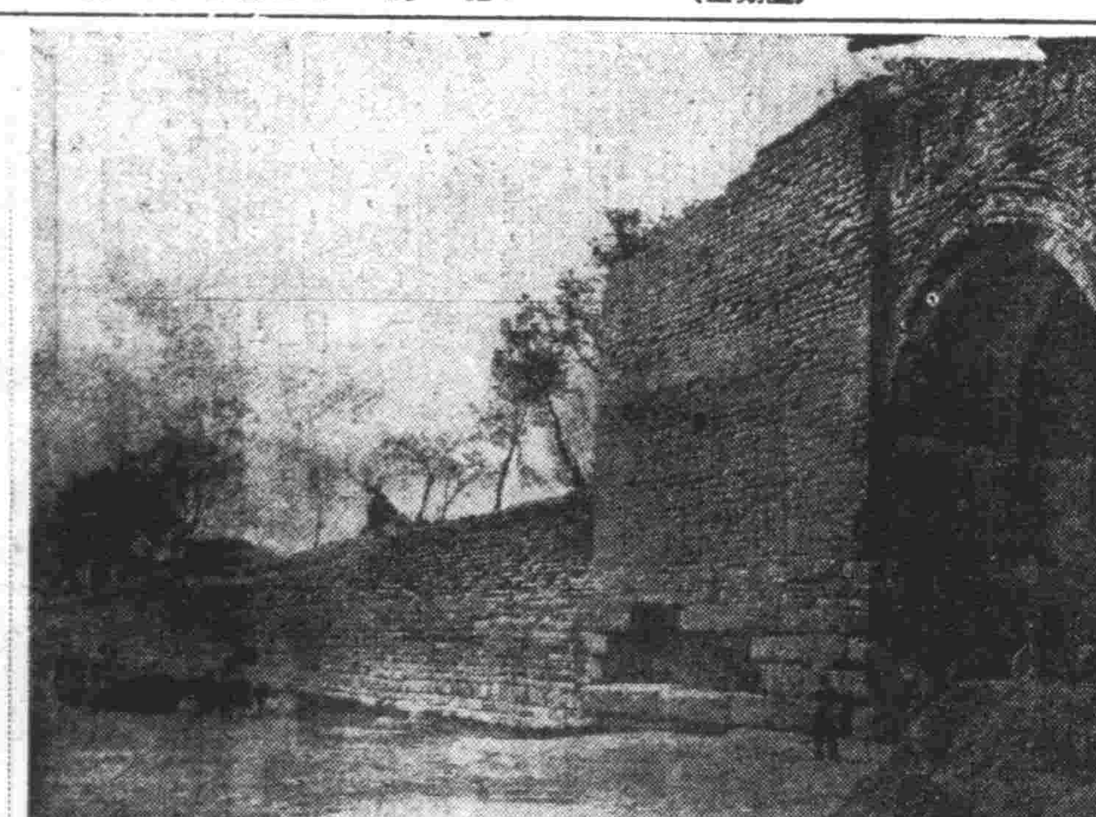

遼陽舊城在車站東北、如今僅剩下廢墟、但這是清朝創業時所經營的城市啊！尙附近一帶就是清代創業功勞者莊親王舊城東京陵、

# 蔦町公園建設 兒童落下傘塔

## 工費三萬圓八月竣成

【大連】今次大東亞戰、皇軍空軍部隊之空襲大戰果、早為一般所讚嘆而週知者、尤以落下傘部隊、戰果極著、如此皇軍空軍獨特精神、可使幼少年、自幼鍛鍊、養成國民膽量、故大連市特為市內少國民、建設兒童用落下傘塔、以資訓練經費三萬圓、已通市會、而負此工事之大連市中央公園事務所派員赴內地調查、並搜集資料、歸連後即當着手、資材等得手後、八月中可能完成、大連市觀此落下傘塔之成績、明年度更以經費三十萬圓、建設大人用、今次兒童用之建設計畫內容如下、

建設場所、定為蔦町兒童公園、以木造高達七米突、祇建一座、專為七八歲至十三四歲用、決不使發生危險云、

# 市聯上提議案與協議員銓衡告終

## 年齡適中富於嶄新性者

【撫順】協和會撫順市本部、定於由十五日起連續三日間、在商工公會開催康德九年度撫順市聯合協議會、在此開會前於二日招集常任委員會、舉行銓衡協議員並整理議案、結果協議員如左、

▲日系廿六名 後藤豐助、小畠國男、大石多聞、瀬田修逸、速水秀雄、山口正夫、坂口盛、藤山直四郎、福田實、和田太郎、高橋直照、保坂英雄、花形清秀、稻葉忠亮、楝久弘、山田正行、佐伯茂五、森山英男、小林太市、津田薰、岩崎磯吉、宇野太郎、石田敏夫、大澤廣三郎、渡邊德雄、藤井順治

▲鮮系三名 胡本尙逸、本田正雄、中山平三

▲滿系十一名 魏保元、吳烈東、姚西良、田永清、王士珍、謝進俊、衛禮堂、張逸廉、郝德泉、周欣儒、汪資新、

計決定以上四十名、平均為年齡三十六歲新進協議員三十六名、在本市有如此之協議員、可稱為嶄新性者、一方上提議案大體與全滿各都市不同者、則為適應經濟統制物、政策徹底、並因物資之不足而轉業、對中小工業者之救濟、配給方法之圓滑合理化等等、均為日滿各層要望者、尤其對生產都市在市之近郊要求田地、經營畜產事業、一切皆為緒於建設的議案尤其本次協議會以青年協議員、而並現人與物的為中心、可謂展開熱烈的市聯會景云、

# 馮副總裁節約喪葬 捐鉅金義舉可風

【蓋平】重工業副總裁馮涵清氏此次喪員謝恩、捨孝盡忠、完成重任、始於三日返蓋、為父治喪、興乃弟等相商之下、為順應時局、節約報國、請將喪葬之費、移作國家社會之用、其義舉仁風、殊堪欽佩、所寄金額如左、

恤兵金壹千圓、全國道德會立安老所懷少堂二千圓、蓋平道德分會基金二千圓又二百元、蓋平紅卍字會二百圓、

# 謀自興村設立無憾 將開自興村調查報告會

【新京】第二次產業開發五個年計畫農產增產極期待之自興村設定事情不僅對於農村建設之農產增產上有極大必要性即對於政治之滲透、教育之普及並國民經濟之安定、亦有莫大貢獻是故自本年三月中、集興農部專門技術官及關係六十二名、編成十二班、分赴全國各地七十餘處、調查現在業已完竣、定於本月十七、十八兩日、於興農部會議室舉開自興村調查報告會、聽取各調查所得、以為今後設定自興村之參攷云、

# 惡徒強孥幼女 然後用石擊斃

【彰武】本縣武陽村管內住民李財德、當年二十九歲、農人中無賴流氓也、自幼迄今未生、除其母以外、未接近女性、生成獸慾、難了以自解、前日同屯張系尙旗人白某之幼女、(名白老頭)當年十四歲、赴吐默左管內事屯其姐家串門、於上月三十日上記之惡徒、由該屯回家、(亦係親屬)該白老丫頭、藉便隨其回家、途中被惡徒姦淫後、復用石頭擊斃、於次日(三十一日)即被破獲矣、茲將其經過詳誌於下、

人心不古、道德淪亡、因姦致死、每有所聞、所謂姦情出人命 是也、世道之衰微、何至如此、上月三十一日、縣管內武陽村住民白某)滿系人之幼女、十四歲名老丫頭、於三十日上午九時許、由其姐姐家中、(住左旗軍屯)同其親屬李財德者二十九歲同家、中途行至山路幽靜處、僻靜無人之處、惡徒李財德、獸慾潮發、頓生邪念、為言行路太乏、休息再走、該幼女同意、故在中途小憩、不料在休息當時惡徒向幼女要求好事而幼女本係良民、童以情慾未開、嚴詞拒絕、該惡徒復用威脅手段、同時拾起大石頭一塊驗言如不允許、即將你打死等語、該幼女被過無奈、旁無救星、忍痛從之、事畢幼女疼痛忍哭鬧、該惡徒作向其要求、不准回家聲述、幼女不答、該惡徒、復一次知事難以隱藏、法網難逃、突起殺機、隨拾起石頭、用力將該幼女頭顱擊碎、當時氣絕身死、該惡徒從回家後未敢久留、連夜逃逸、該女家長、赴其姐家中接女回家其姐答云、已於昨日、同李財德回家矣、其家長又到李財德家中詢問、李財德家中、言及德財到家又不知他往去向等語幼女家長、知其中有異、隨到彰武警察署武陽分駐所報告、所長張振和、得聞之下、當時用電話聯絡、彰武警察署、該署復報告警務科、當經特務科長平林氏、協同彰武警察署長龍基玉司法主任岡旭昇等、即時出動、到達李財德家、調查結果、知被疑人李財德之鞋底有釘子六個、跟隨其蹤跡、並指揮武陽分駐所長張振和等、嚴勵搜查、卒於當日午前十一時許、在武陽村管內趙相尚子屯、將該惡徒李財德捕獲、當經追問、供認前犯罪不諱、復帶同該犯到犯罪現場將屍体找出、發現幼女頭顱擊碎、血肉模忽目不忍睹、為狀極慘、當令其家屬掩埋、將該犯帶署拘押審訊中、查上記之事實、在此光天化日之下、竟有如斯不顧人道萬惡滔天之殺人犯、未出數小時、竟被懸誤之警察官、破此驚人之奇案、可謂天網恢恢疏而不漏結果如何容訪再誌、

# 為期防疫徹底 對百斯篤疑似勵行報告 召集全市漢醫指示

【新京】滿洲中央漢醫會、基於中央命令、為使全市漢醫對百斯篤疑似患者勵行報告、以期防疫之徹底、於昨日下午一時半、特假該會講堂、招集全市漢醫二百餘名、由首都警察總衛生科警官出席講示、迄至三時許散會云、

# 肥皂無缺 囤存私賣被檢舉

【新京】國都裡曾有一度呈現着洗濯用肥皂缺乏的、首都經濟保安科對應這種不良的怪現象便開始了偵察網、結果發現幾處肥皂工廠以及販賣業者在演着私買私賣加工囤存的工作、於是便被檢舉了、像東三馬路福德長洋胰工廠、富士町福順興(大同洋行)兩家就是案中的主角、一個是將生必品會社配來的胰子加價私賣、一個是買來以後把一塊變成兩塊的加起工來、再賣給需要很多的洗濯業者、這種奸商惡行、實在讓我們憤恨、除却還得繼續取調他們的行為以外、另外還有許多同類的商店也遭受檢舉、都正在訊辦中、不久就可以把他們真實的犯罪行為之公佈出來、另外經濟保安科當局所得到的私積密賣的肥皂共有三萬塊、由市裡各大百貨店和官吏消費組合以公定價格向市民發賣、一戶可以用通帳買到兩塊、據說不久還可以有胰子照這樣賣給市民、希望市民當買到這種胰子之後、要重誠的感謝經濟保安科的全体警官呢

# 國兵法施行記念日行事

【撫順】十五日為國兵法施行第三年記念、當此建國十周年佳期、在此日的中心、由十三日至十九日連續一星期間、在全滿各地一齊舉行各種記念行事、本市由協和會、市公署、與礦以外各關係機關協力之下行事如左、

一、國軍介紹並國兵法宣傳、

二、國軍並遺族家族慰問激勵運動

實施前記事項外、為期使國兵法之趣旨徹底、並國軍事國防思想普及計、近對此具体的方法、將舉行協議進行一切云、


廣告

聲明 出兌 接收 醬園營業

敬啓者積盛和前在通化市東昌區什字街道東分設積盛醬園營業一所今將該處園出兌於安家後經營改稱積盛醬園後記自康德九年四月一日起積盛和脫離一切關係後記醬園對於各處往來與積盛和無關恐未週知特此登報聲明
出兌人通化市雲陽街 積盛和藥店謹啓
接收人通化市東昌街 安堂俊謹啓

亡失匯票作廢聲明

啓者康德八年九月六日由新京益發銀行本店匯往奉天該行照付第二零二一號支票國幣七百七拾圓又八年七拾圓又八年九月十三日由新京西馬路益發銀行匯奉天該行照付第二三九五號支票國幣三百元九月十六日匯第二四〇八號支票國幣壹千元又於康德八年九月二十七日由營口益發銀行匯奉天該行照付支票國幣壹千圓上記支票均係不記名式因乘電車不愼遺失除向該行掛失具保領款外特此聲明奉天市瀋陽區一德街五段五〇番吳筱露

名戳作廢

啓者敝人孫世傑已於康世家時敢敝人孫世傑篆文名戳失落無論何人拾取羔作無效特此聲明

緊要聲明

奉天市大北邊門外馬路西李成玫地內有遠近親友之玫在內要干座本地主在市公署登錄變更早田所有玫墓完全遷移他處本地主備價另買地一段坐落在望花區界內牛三官屯村東處此地作為大家移玫之用在清明後十五天內有主無主玫均得遷移他處至十五天外不來遷移者均按無主之玫繪圖編號遷移者請至老瓜堡子門片九號王宅家領取助資遷移費五元自己遷移他處委託王興久代為辦理謹啓

緊要聲明

茲有敝號店員姜長明暨李泉義維翀等另有高就早已出號伊等在敝號應得權益均行結清嗣後在外與任何事項與敝號無涉謹此聲明奉天布大西區大西街五段八十三號 協和永啓

脫退股份聲明

敝人於康德七年與吳級三斗和郭東園共同營業錢股於本年正月二十五日一併退出敝之營業無論達到何種階段不與三君發生關係特此聲明鐵嶺市中央西街八八二號 育仁堂黃香九啓

遺失支票聲明作廢

逕啓者敝號不愼遺失中銀第二千四百壹拾八號三月七日發出國幣四百壹拾圓支票一紙除向該行聲明掛失外特此登報作廢(如有拾得者希送交左記地址是盼)奉天市朝日區揚武街三段一三號福昌公司內電話二、二六八八
大阪海上火災保險會社

失照聲明

有李平清領名照一張計地千方坐落水曲河北甸子東至張西至陳南至侯胡北至李於民國廿年家父病故余尙幼後繼母失踪此地照不知被繼母帶走或是遺失除呈縣方補發新照外特此聲明舊照作廢李(截)河李春成

聲明作廢

袁文學領名早田在魏家窩堡屯北六十級四上畝及阿吉堡子村西六十一級四十畝土地執照各一張袁文學名戳一枚取款摺地領八十畝一並遺失嗣後無論落於何人之手概作無效特此聲明鐵嶺阿吉堡子村阿吉堡子屯袁富厚啓

緊要聲明

茲有本號職業秦濟民劉國仁二人因有高就已於康德九年三月十一日將手續辦清廿願出號自今之後所有該君等手聽聯担保等情敝號概不負責特此聲明奉天市東關區大東街一段一三一號會 聚合公司啓

國際劇場 GEKIJOO 南市場 今天貢獻上海新片 雨夜槍聲 周曼華 尤光照 龔稼農 主演 加演滿映新聞 優待券末日有效 公演日期 十一日 十二日 十三日 十四日 十五日 十六日 金星影業公司出品 有聲偵探驚險恐怖鉅片 下期預告新片 南市場 電話(二)一六二一番

光陸 CAPITOL THEATRE 城內中街路南 電(四)三六三三 ※演期※ 九日 十日 十一日 十二日 新婚記 滿映協會宣示勵行隣保精神的新型趣片 白玫 劉恩甲 周凋 主演 上海新片 下期

亞洲電影院 小西關電車路 電(二)三七九一 ※演期※ 九日 十日 十一日 十二日 新婚記 滿映協會宣示勵行隣保精神的新型趣片 白玫 劉恩甲 周凋 主演 上海新片 下期

天光電影院 大西關五斗居 電(二)三二七八 十日 十一日 十二日 十三日 唐伯虎 周璇 白雲 主演 國華公司出品 全部有聲文藝巨片 同時加映新聞

雲閣電影院 北市場 電(二)五三五九 今天 十日 十一日 十二日 三天 風流寃魂 明星公司出品 路明 王吉亭 主演 下 奈何天

光明電影院 勸業商場內 電(四)二一八八 四月 九日 十日 十一日 十二日 十三日 演 科學探案神出鬼沒 陳查禮歸國第二案 大隱身破盜 徐莘園 龔秋霞 主演 (完全新版)

金城有聲電影院 五斗居胡同 九日至十二日 藝華出品古裝香艷歷史巨片 王寶釧 張翠紅 李英 主演 下期 新考貝 新隱身術

今天貢獻上海新片 雨夜槍聲 公演日期 四月十日 十一日 十二日 十三日 十四日 十五日 十六日 風雨之夜！ 忽聞槍聲！ 恐怖凄涼！ 提心吊胆！ 金星影業公司本年度豪華作 有聲偵探恐怖緊張無上鉅片 勾心鬪角！ 危機四伏！ 殺人越禍！ 曲折離奇 周曼華 尤光照 龔稼農 主演 加演滿映新聞 優待券末日有效 下期預告新片 南市場電話二一、一六二一番 國際劇場

中央大戲院 文興社富連成小科班 早 擇虹霓關 宇宙鋒 汾河灣 鄭杰 十八 日 十 晚 百壽 女起二本 怪俠 歐陽德 二本怪俠歐陽德說明書

化痔土龍散 外敷化痔膏 適應症 痔瘡、痔漏、大便出血、脫肛、肛門破裂、結核、痔生管、肛門腫脹、奇癢、一切肛門奇痛病症 函索痔漏說明書附郵票六分即寄 招募各省代理 奉天大西關大什字街路北八十八號 張三多堂藥店

不老長生 強力維他命B劑 阿利砂仁 ORYZANIN 三共 SANKYO
本劑係鈴木梅太郎博士所發見乃為維他命B之世界的始祖也對其製造，皆經嚴密的生物學的試驗，素常以効力之一定為其主旨，故永無減退効力等弊如今為維他命B劑中之標準品於其缺乏諸症治療界，博取絕大賞用也。
主治，對治姙娠產褥授乳期肺結核，肋膜炎，風毒脚疾熱性疾患，食慾不振，疲倦衰弱等，便奏偉効。
三共株式會社 本社 東京市日本橋區室町
滿洲三共株式會社 奉天市平安町 出張所 新京大同大街 大連市台山町四〇

眼科新劑 速邇見 SMILE 速防眼倦 二角五 四角五 各地藥房均出售
做細工，寫細字，特別在電光之下，最容易損傷目力以覺疲乏之性各症狀，此時如果點上一二滴『速邇見』則可挽回清爽的視力，不止推進做工効率，且可預防因目倦所致眼病。更能強化視力，効實暢快而又靈妙。與向來眼劑根本不同也。
各地有名藥店皆有出售
總發賣元 東京市日本橋區本町二丁目 株式會社 玉置商店

# 小說 重逢 銘青作 大珂畫 29

在家族的雰圍氣裏用飯，在我的生涯裏幾乎是不曾有過的幸福，尤其像那天晚上，在燈下由親長手足陪着大嚼大嘆，這幸福是我永久不能或忘的。有人說：旅行者看見異地的燈光和廚房便要引起鄉愁，的確，人類的鄉愁就永遠被繫縛在自己家的燈光和食器上，那天夜間，我望着衆人在燈光下都露着笑容，口裏嚼着清淡而樸素的菜肴，頓覺得那該是我生平第一次的幸福了。時常兩位老人坐在上座上，時常用筷子把未必吃得消的菜肴挾給我和紀芳，姑母更打破從來的戒律，而喝了兩杯酒，於是話語就愈見頻起來了。

但是這由味覺和視覺所來的家族愛的雰圍氣，却未能持續得太久，當我貪戀着這味覺和視覺的快感之中，突然覺得這食桌的空氣冷酷而嚴肅起來了。因爲姑夫自從坐上食桌，還未說過一句話，這使人感到重壓的沉默，漸漸支配起這食桌來，姑母藉着酒興雖然還在絮絮叨叨，可是望見丈夫正顏厲色地端坐在那裏，喋喋無休的話頭也壓下去了。我預感到這空氣將要變襲，將要有一個不該出現在這天晚上的話題被提出來，於是我不期而然的向姑夫望了一眼，姑夫正恨恨地咬着下唇，似乎在沉痛地想着一件什麼事，果然，這老人便用冷光過人的眼睛對我睨視了一下；

「法男！」

「是！姑夫」，正在低頭用飯的紀芳也驚詫地抬起了頭來。

「法男，你這次回來可有什麼計劃？」

「啊！」我是不能預知其次一個瞬間或明天應該怎樣的，所以言語便支吾起來；「啊……」

「好！」姑夫堅毅的說；「沒有計畫也無妨，我爲你着想，總是大處在着眼，現在就是逼你免强說出你的計劃來，也無濟於事，想到你過去的胡作非爲，本想不再和你說什麼，而一任你隨其自便，可是你沒有親長，你的姐姐又是一個淺見的女流，我究竟是不能不照顧你的。這次你爲什麼回來，而且你回來之前，在那邊作過什麼事，我都不屑過問，你既然能回到我這裏來，我就有權利向你要求幾件事……」

「姑夫，請您只管說？」我擋住了姑夫的話頭；

「譬如第一……」

「不許多嘴！譬如，第一，你要痛改前非，所以我先不要求你到社會上去作什麼，你在家裏謹愼半年，把心自問自己的過去，在來能悔悟之前，決不放你到社會上去。第二，你要和小英結婚，你知道謝家因爲你痛了多少心嗎？小英和你家是世誼，而且那孩子聰明過度心事特重，近來幾乎都痛不欲生了。你和小英的婚姻是你父親生前的遺言，一個人若不能完成先人的遺言是連禽獸也不如的。你知道謝家爲什麼搬到鄉間去了嗎？那無非是因爲你父親莫逆一生，三十年的交誼還覺不足，便想把女兒聘給你，不料因爲於你的放蕩，三十年的交誼都附諸流水了，謝家傷心過甚纔在一怒之下搬到了鄉間去。總之，你先痛改前非，再和小英結婚，至於你的財產，只要你能務正，雖然你父親的遺言非常無情，也是完全可以落在你手裏的。關於你的職業，等今年夏天大實由日本回國，我想讓他獨自經營一家建築公司，那時也許要你給他照管一些什麼……」

這一席冗長的教訓，鎭住了我和姐姐，大實面單純的紀芳竟似乎有些害怕了，我纔想辯駁幾句，可是又無可說，歸終還是姑母聽得不耐其煩，便以怨嗟的口吻說：

「孩子剛到家，你就叨叨這些廢話。」

「婦道家知道什麼？」姑夫的感情愈見昂奮起來，拍了一下桌面，便離開座位走到裡面的廂房去了。

萬事都在我的預料之中，和姑夫的衝突本來不免，果然就未出意料之外。姑夫退席，我們也都散開，我到姑母家的第一夜，就這樣不歡而散了。

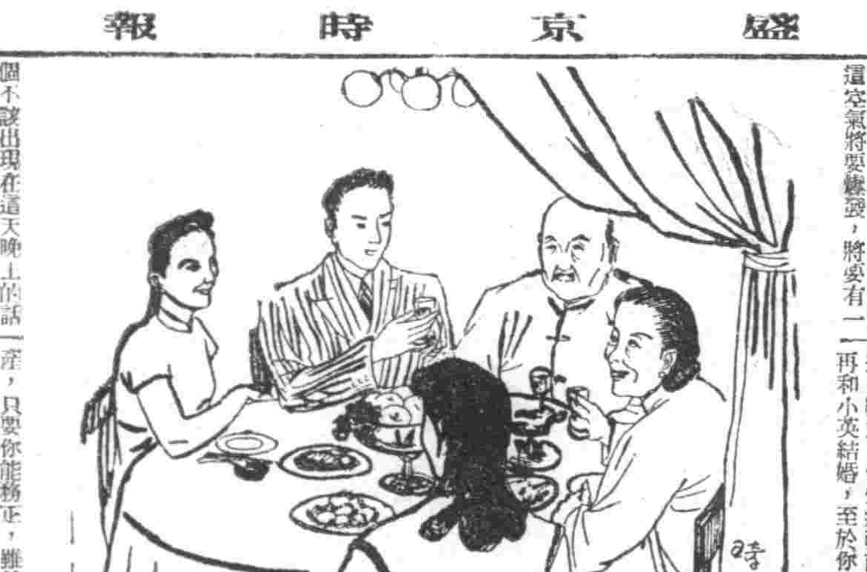

## 美船損失減少 諾克斯海長談

【里斯本八日電】據華盛頓電稱，諾克斯海軍長官，關於德潛水艦在大西洋岸之活動，七日談述如左

德潛水艦在大西洋岸之攻擊船舶，於茲一週間非常減少，恐此乃美國當局最近強化船舶防衞方法所致，而海軍爲哨戒沿岸，增加哨海艇，預定今後更建造全長百十呎之哨海艇二百隻，同百三十七呎者百數十隻，百八十呎者百五十隻，又驅式小型飛行之船，乃以低速度，有長距離運航能力，且亦能發揮雷擊投下威力，故對潛水艦，頗爲有效云。

## 商業登記

○財團法人蒙民裕生會變更（分事務所）

一、康德八年九月參拾日理事勒扎勒林沁旺寶辭任一、康德八年拾月壹日左記者就任理事道丹熱河省敖漢旗新惠村一、康德八年拾壹月六日左記者就任理事佐藤朝海熱河省承德街南營子代用官舍八拾康德九年壹月貳拾壹月登記 承德區法院

○承德商工金融合作社變更

一、至康德八年拾貳月參拾壹日已經繳納之總股數及總金額變更如左已經繳納之總股數及總金額七百參股六千九百貳拾六圓康德九年壹月貳拾壹日登記 承德區法院

○南滿鑛業株式會社變更

一、康德九年貳月貳拾八日左記者重任代表取締役東京市芝區高輪南町參拾八番地代表取締役高木陸郎奉天省海城縣大石橋街張家堡子代表取締役堀尾成章一、康德九年貳月貳拾八日左記者重任取締役奉天省海城縣大石橋街張家堡子南滿鑛業株式會社大石橋工場內取締役山田高東京市中野區上六番町四拾參番地取締役大橋新太郎東京市麹町區小瀧町四拾參番地取締役中丸一平神奈川縣鎌倉町西御門六拾五番地取締役村井啓太郎新京特別市大同大街二〇七號滿洲鑛業開發株式會社內取締役工藤重之東京市中野區江古田町四ノ壹九〇參取締役福田篤造奉天省海城縣第四區張家堡子取締役原田元俊一取締役谷宗雄康德九年貳月貳拾八日辭任左記者同日就任取締役東京市麹町區丸之內二之二〇日本製鐵株式會社內取締役香村三樹次康德九年參月拾參日登記 海城區法院

○滿洲中央銀行變更（支行）

一、康德八年六月拾參日住木斯市向陽大街式段地四號之支行變更如左支行住木斯市中央區向陽街第貳百四號右康德九年貳月貳拾日登記 奉天區法院

○株式會社叙通商業銀行變更

一、監査人王子衡於康德九年壹月拾四日退任之一、監査人王執琿於同日退任之一、同日左記者監査人就任之段聰五新京特別市住吉町五丁目六番地右康德九年貳月貳拾參日登記 奉天區法院

○瀋西交通株式會社變更

一、康德九年參月壹日公告之方法變更如左公告之方法揭載於政府公報或奉天發刊之盛京時報康德九年參月九日登記 北鎭區法院

○奉南交通株式會社變更（支店）

一、堤順章、寇津俊一康德九年二月二十六日重任監査人康德九年三月十一日登記 瓦房店區法院

○新和泰合名會社解散

一、因總社員之同意康德九年參月八日解散康德九年參月拾參日登記 蓋平區法院

○新和泰合名會社淸算人就任

一、康德九年參月拾四日左記者就任淸算人侯顯謨蓋平城內興隆寺街第參號侯顯新蓋平城內興隆寺街第參號康德九年參月拾四日登記 蓋平區法院

## 擲單遺失作廢

啓者敝商領得東亞荒貨三字一八三巳字七八、八三字一八五五、一八六、一八七、一九〇、一九一一、一九二、一八九、一九三、一九〇、一九四等號計屯十二方擲單遺失除呈報派出所外特此登報聲明作廢嗣後發現此單無論落誰手概作無效 東科中旗溫都王府啓

## 失戳作廢

啓者敝沛昌印（四字名戳一枚不愼遺失此後此戳無論落在何人手或發生何事概不負責除呈報官署備案外特此登報聲明無效 遼陽縣第四區五英村大雲屯媽媽 彌沛昌謹啓


惟患年久的淋病與婦女病（冷症赤白帶）
一瓶八圓即足 △百發百中 △保能斷根 △永不再犯 男女患者諸位請速購服以
世界獨特的神効秘藥
京城都藥房淋藥
嘖嘖好評 本藥爲預防花柳病絕妙之聖藥
合資會社都藥房
滿總配給所 奉天江ノ町八 まむし蝮藥房 電話（三）四五五五番 全滿各地名藥店均有代售

高級菜克亨 初生雛大予約 各種蛋雞種子批發
外附飼料 價目表函索卽贈
興農商事

胃素
△主治效能
陰華大藥房 奉天小南門裏 電話（2）二〇九三

淋濁淨 治下淋白帶尿道熱痛刺癢魚口便毒痔瘡均有特效每盒二元每打廿元
育肺寗 治各種咳嗽痰喘肺病吐血胸肋疼氣短身瘦自汗心跳每盒二元每打廿元
嬰兒友 治食火吐瀉感冒咳嗽無病常吃免疫身強有病多吃立時痊癒每袋六角每打六元
育坤寗 治月經不調赤白帶下肝氣下寒胸腹脹疼虛勞不孕無乳均效每盒二元每打二十元
奉天北市場大觀茶園南邊 天慶堂發行

本社廣告事務 請打電話 二—一八九七

W. 12
育兒須知的三件事
適應症 胃腸諸症 未老先衰 產前產後 小兒虛弱 肺結核
若素
育兒這件事，拿一般人眼光來看似乎不是甚麼難事，以爲幼兒只要有奶吃就行，豈不知育兒這件事，並非如吾人所想那樣簡單，若稍不合育兒條件，幼兒就會失掉健康的，所以凡負育兒之責而欲兒童健康的人，就請注意以下三點。
營養 乃是育兒不可必少的條件，因營養不但有益健康有益發育，同時也有益氣色和行動，缺乏營養則不然，於幼兒身心，則有極大影響，所以想使營養充足，有益兒童身心最好給孩子常服「若素」，因宅含有多量營養成分，於發育並身心方面，則有極大補益，所以育兒服用「若素」最好
便秘 是育兒更不可忽畧的事，除注意幼兒營養外，更當注意其排洩，因有的母親只知給孩子吃，却不察考孩子爲何多日不便，以致減低食慾，有碍健康，影響孩子身心發育，想兒童不生便祕，服用「若素」最好，宅能保持胃腸，使胃腸不衰，又能潤腸通便，助其消化，促進食慾，使兒童永久健康。
睡眠 拿育兒來說，乃最要緊的事，因爲孩童不同成年人，差不多全賴睡眠來維持健康的，他們若有一天睡眠不足，就會整天哭鬧不止的，「若素」是育兒不可或缺藥品，宅除有以上効力外，更能安定神經强化神經或是恢復神經，所以睡眠缺之的孩子欲免去哭鬧而健康，還是別忘服用「若素」
奉天市信濃町十七號 若素製藥株式會社

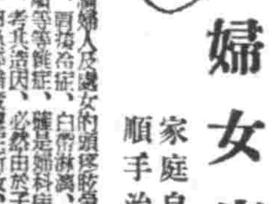
治愈婦人病
婦女病 家庭自療 順手治癒
採用本品 穩獲麟兒
美神丸
藥價 五星期服 一圓八角 十星期服 三圓五角
本舖 宮內善進堂 大阪市東區南久寶寺町
B—68

女性荷爾萌
月經痛 月經不順
惡魔樣的月經痛、只有調經健身良藥婀閥好萌可以根本打倒他。
本劑有片劑・粉劑・栓劑・香劑及注射液。（詳細仿單函索即寄）
製造發行 武田長兵衛商店 日本大阪市東區道修町
滿洲總發行 滿洲武田藥品株式會社 奉天市大和區春日町
婀閥好萌 オバホルモン
61(5)137

牙齒…
…要白美，要健全！最好還是每天早晨用獅子牙粉，刷兩次牙！
獅子牙粉，必把牙垢完全祛掉，更又殺盡一切病菌以防虫牙，又防膿牙，且能根本强化牙齒本質，尤其刷牙時心景爽快無比！
奉天 滿洲ライオン齒磨株式會社
獅子牙粉

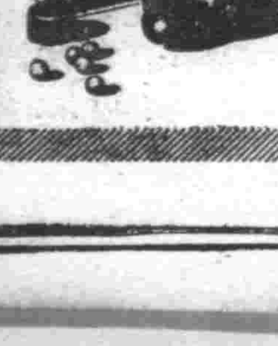
哈利巴
健康的兒童無不常服以防肺癆
發育未全的兒童，肺部嫩弱，最易傳染疾病，尤其肺結核，一經罹患，都有面黃肌瘦，活潑消失，乾咳不絕等，頻頻出現，要使兒童避免肺癆，除調節其生活外，更應長期進服「哈利巴」糖衣粒，充實營養，改善體質，增强自身抵抗力，就能早達健康。本品含有多量維他命AD元素，醫師一致採用爲防癆保肺，唯一的特效藥
包裝 壹百粒 五百粒
批發處 奉天市春葉町十一 田邊藥品株式會社
HV 37

先看貨後給錢
先行寄物…覽後送金
百聞不如一見、千見不如一使?!（一）飛龍牌一支—七圓
好看好使的實用萬年筆
（28）花桿白金筆頭—六圓
（14）黑桿白金筆頭—四圓
（13）黑桿白金筆頭—三圓五角
▲定購時節務請將住址姓名商號用楷書記入尙祈蓋印▲物品觀察後不欲定購者希即時返還是要
函購處 安東市一番通五丁目 私書函安東局第二九號 萬年筆時計及眼鏡批發零售 歐亞洋行 振替奉天四七四八番 新京二六六四番

胃腸良藥
胃活
胃爲全身的中樞各機關的營養都須由他供給是故雖然只患輕微的胃腸病也能妨礙著全身固有的康健若致食慾減退則精神與身體俱虧痛苦漸增生趣全失事業之失敗爲必然一切的不幸且立至了唯有本藥房的胃活發賣以來治癒的胃腸病患者已不可勝計得異口同聲之榮譽「胃活是胃腸病患者的救星」可說名不虛傳
主治 隔食・胃弱・胃炎・胃痛・胸隔・痞悶・食積不消・食物不進・惡心嘔吐・酒醉宿醉・吐酸噌囃膨脹・以及小兒吐乳等症
小罐、中罐 大罐、特大罐 均備
●各處藥房洋廣貨舖均有代售
總號 山田安民藥房